

Asociația Speologică Exploratorii

Bogdan Bădescu

Laura Tîrlă

0 Catalogul 2 organizațiilor 0 speologice din 2 România



Împreună explorăm carstul românesc!



Finanțat prin:



Dezvoltat de:



În parteneriat cu:



Cu sprijinul:



Editura Pro Marketing
Reșița, 2020

Împreună explorăm carstul românesc!

Catalogul organizațiilor speologice din România

Bogdan Bădescu, Laura Tîrlă

Asociația Speologică Exploratorii, 2020

Editor: Asociația Speologică Exploratorii, 2020

Autori: Bogdan Bădescu, Laura Tîrlă

Echipa proiectului: Iosif Morac, Victor Nania, Teodora Sinculeț, Adriana Hurduban, Mihaela Bădescu, Nicolae Veverca, Sofia Gâlceavă, Cristian Franț, Cristian Neff.

Colaboratori pentru informații, lecturarea unor pasaje sau corecturi:

Felix Papiu, Rajca Geza, Silviu Constantin, Liviu Vălenaș, Victor Ursu, Cătălin Herdea, Alina Pitic, Dragoș Pătranca, Ema Marcu, Mircea Tomă, Romeo Perlik, Marius Vlaicu.

Colaboratori pentru informații privind organizațiile speologice:

Ion Chiran, Adrian Sopincean, Ovidiu Sandu, Tudor Marin, Tudor Rus, Geza Zakarias, Mátyási Ludovic, Cristi Graur, Ovidiu Guja, Cosmin Nistor, Simon Laszlo, Ovidiu Dolcan, Cristian Matei, Csis Feren, Bogdan Ciubotărescu, Ștefan Andreescu, Cosmin Nistor, Andrei Giurgiu, Mihai Hristescu, Remus Filip, Nicoleta Gherghel, Alexandru Popa, Christian Ciubotărescu, Claudiu Rusu, Traian Minghiraș, Eduard Zaiu, Hunor Nagy, Cosmin Berghean, Marius Cigher, Adina Vietorisz-Micula, Iacob Sârbu.

Mulțumim tuturor speologilor care s-au implicat!

Descrierea CIP a Bibliotecii Naționale a României

BĂDESCU, BOGDAN

Catalogul organizațiilor speologice din România : 2020 / Bogdan Bădescu, Laura Tîrlă. - Reșița : Pro Marketing, 2020

ISBN 978-606-8022-45-1

I. Stumbea, Laura

06

Prefață

În România au fost identificate până în prezent peste 10.500 de peșteri. Poate fi o cifră statistică sau poate fi expresia unei activități impresionante, desfășurată cu multă pasiune, perseverență și sacrificii.

În 80 de ani de activitate speologică a organizațiilor neguvernamentale, peste 90% din peșteri au fost identificate, explorate, topografiate, documentate și protejate de către acești oameni minunați – speologii.

La început, în perioada 1940–1970, fără a beneficia de experiență și resurse, cu echipamente improvizate, punându-și viața în pericol, au coborât tot mai adânc în avene și au înaintat tot mai mult în peșteri.

În perioada 1970–1990, numărul organizațiilor, al speologilor și al rezultatelor speologice au cunoscut apogeul în România.

În perioada 1990–2020, speologia românească s-a confruntat cu un declin considerabil din multe puncte de vedere. Deși revigorarea domeniului speologic are o perspectivă rezervată pe termen scurt, sunt organizații care cu îndârjire rezistă vremurilor sau altele, puține, care înregistrează progrese semnificative rezultate din inovare, utilizarea de noi tehnologii sau de o strategie organizațională de succes.

Privind istoria noastră comună, sloganul FRS „*Împreună explorăm carstul românesc!*” devine un îndemn și realitatea întregii comunități speologice din care fac parte deopotrivă speologii din grupuri, asociații, fundații, societăți, federații, institute și universități.

Așadar, moștenirea savantului Emil Racoviță, fondator al biospeologiei și al primului institut de speologie din lume trebuie apreciată, prețuită și dusă mai departe de generațiile prezente și viitoare de speologi.

Bogdan Bădescu

Președinte Asociația Speologică Exploratorii

Preface

Over 10,500 caves have been discovered in Romania so far. It could be seen as a statistical figure or one could look at it as the expression of an impressive activity, carried out with a lot of passion, perseverance and sacrifice.

In 80 years of speleological activity of non governmental organizations, over 90% of the caves have been identified, explored, surveyed, documented and protected by these wonderful people – the speleologists.

At the beginning of the period, between 1940 and 1970, without benefiting from experience and resources, with improvised equipment, and endangering their lives, they descended deeper into the vertical caves and advanced more and more into the underground.

Between 1970 and 1990 the number of organizations, the number of practicing speleologists and speleological results reached their peak in Romania.

In many ways, between 1990 and 2020, the Romanian speleology faced a considerable decline. Although the revitalization of the speleological domain has limited prospects in the short term, in addition to which there are organizations that vehemently try to resist changing with the times, there are also few which make significant progress resulting from innovation, the adoption of new technologies or a successful organizational strategy.

Looking at our common history, the RSF slogan "Together we explore the Romanian karst" becomes an encouragement, it becomes the reality of the entire speleological community to which we all equally belong, speleological groups, associations, foundations, societies, federations, institutes, and universities.

Therefore, the legacy of our esteemed scientist Emil Racoviță, the founder of biospeleology and of the first institute for the study of speleology in the world, must be appreciated, treasured and carried forward by the present and future generations of speleologists.

Bogdan Bădescu
President of the Explorers Speleological Association

Cuprins

Prefață	3
Repere cronologice ale activității speologice în România	7
Caracteristicile organizațiilor speologice din România	13
Organizații naționale	27
Asociația Speologică Exploratorii	28
Societatea Română de Speologie-Carstologie	29
Federația Română de Speologie	30
Asociația Română de Educație Speologică	31
Societatea Națională de Speologie	32
Corpul Român Salvaspeo – CORSA	33
Organizații regionale și locale	34
Clubul de Speologie Avenul	35
Asociația Clubul Speologilor Amatori	36
Asociația de Speologie, Ecologie și Turism PolarisMed	37
Clubul de speologie și Alpinism Liliacul	38
Clubul de Speologie Emil Racoviță	39
Asociația Speologică Focul Viu	40
Clubul de Speologie Czárán Gyula - Tinca	41
Asociația Clubul de Speologie Politehnica Cluj	42
Asociația SpeoZarand Brad	43
Asociația Clubul Speologic Silex	44
Clubul de Speologie Z	45
Asociația Speologică Speotimiș	46
Clubul de Speologie Speodava	47
Clubul de Speologie Montana	48

Asociația Speologică Hades	49
Asociația Speologică Proteus	50
Asociația Clubul de Speologie Cristal	51
Asociația Grupul de Explorări Subacvatice și Speologice	52
Asociația Speologică Speo-Caraș	54
Asociația de Turism Montan și Ecologie Speo-Alpin MH	55
Fundația Speologică 'Club Speo Bucovina'	56
Asociația Clubul de Speologie Vulcan	57
Asociația Clubul de Speologie SPELEOPIT 600	58
Asociația Speologică Sfinx-Gârda	59
Asociația Clubul Sporturilor Montane	60
Asociația Speologică Prusik	61
Asociația Speologică Speowest	62
Asociația Speo-turistică și de Protecția Naturii "Lumea pierdută"...	63
Clubul de Speologie "Rhinolophus"	64
Asociația Clubul de Speologie Omega	65
Asociația Speleoteam	66
Asociația Gylkosto Adventure	67
Speologia Subacvatică din Romania-Speosub	68
Asociația Speologică Geoda	69
Asociația de Speologie și Turism Montan Speolt	70
Asociația Grupul de Explorări și Operațiuni Speciale	71
Asociația Speologică Sfinx	72
Asociația Scafandrilor Exploratori din Transilvania	73
Asociația Coada Vacii	74
Asociația Speleo School	75
Bibliografie	76

Repere cronologice privind peșterile și comunitatea speologică din România

Antichitate. Prima mențiune făcută de Strabon în legătură cu o peșteră din Dacia (Geografia, VII,3,5).

1692 Dubova, Defileul Dunării, județul Mehedinți. Se realizează probabil cea mai veche hartă a unei peșteri din lume pentru Peștera Veterani.

1767 Cluj. Se publică lucrarea dedicată mineralogiei Principatului Transilvaniei în care sunt descrise 6 cavități (J. Fridvaldszky).

1774 Viena, Austria. Se publică descrierea peșterii de la Fânațe (E. Nedeczky).

1774 Haarlem, Olanda. Se publică descrierea peșterii de la Fânațe (J. Benkő).

1780 Nürnberg, Germania. Se publică descrierea peșterilor cunoscute, din Transilvania (J.E. Fichtel).

1836 Cluj. Se publică harta Peșterii de la Merești din Cheile Vârghișului (I. Fekete).

1858-1862 Transilvania. Se organizează de către Academia de Științe din Viena expediții multidisciplinare de mare anvergură în munții Bihor, Pădurea Craiului și Codru Moma.

1863 Cluj. Se publică cercetările peșterilor Fânațe, Scărișoara, Onceasa, Ferice și Meziad (J. Wastler).

1868-1873 În publicația "Descrierea Țării Secuilor" sunt prezentate aspecte geologice, geografice, arheologice și istorice legate de peșterile din regiune (Balázs Orbán).

1871 Se publică hărțile peșterilor din zona Băița Bihor (F. Posepny).

1880 Se publică harta Peșterii Igrîța (L. Roediger).

1887 Se publică harta Peșterii Măgura (G. Hazai).

1891 Se publică hărțile peșterilor din regiunea Hunedoarei (G. Tégylás).

1863 Viena. Se publică studiul „Das Bihargebirge an der Grenze von Ungarn und Siebenburgen” (Adolf Schmidl).

1884 Transilvania. Se realizează un inventar care conține 81 de peșteri (E.A. Bielz).

1904 Insula Mallorca. Eruditul Emil Racoviță începe cercetările faunei din Cuevas del Drach, punând bazele biospeologiei ca știință.

1920 Cluj. Se înființează primul institut de speologie din lume de către savantul biospeolog Emil Racoviță.

1921–1938 Carpații Occidentali și Meridionali. Au fost explorate 180 de peșteri publicate în *Énumération des grottes visitées* (Emil Racoviță, René Jeannel, Pierre Alfred Chappuis).

1950 Carașova, Caraș–Severin. În urma explorărilor, Peștera Comarnic are cea mai mare dezvoltare din România, de 4040 m.

1952 Brașov. Se înființează prima organizație speologică în România, Clubul de Speologie Avenul.

1956 București. Se reorganizează și se înființează Institutul de Speologie al Republicii Populare Române, iar Institutul de Speologie de la Cluj-Napoca devine filială.

1957 Munții Pădurea Craiului. Este descoperită Peștera Vântului, cea mai lungă peșteră a țării, de către Béla Bagaméri.

1965 București. Se publică Harta regiunilor carstice din România, care consemnează aproximativ 1000 de peșteri, de către specialiștii Institutului de Speologie Emil Racoviță.

1968 Banat, Caraș–Severin. Clubul de Speologie Exploratorii Reșița înregistrează recordul de adâncime în România prin explorarea Avenului din Poiana Gropii în perioada 1961-1968, cu -235 m denivelare.

1971 Vadul Crișului. Se organizează întâlnirea pentru unificarea grupărilor de speologie în cadrul Federației Române de Turism – Alpinism.

1972 București și Padina. Se oficializează întâlnirea anuală a organizațiilor speologice, evenimentul primind numele de Speo-Sport.

1975 Leșu Baraj. Se înființează Comisia de Speologie în cadrul Federației Române de Turism – Alpinism. Se constituie colaborarea între FRTA și ISER pentru evidența centralizată – Cadastrul Peșterilor din România. Se discută realizarea unui grup de salvatori și realizarea de stagii de salva-speo.

1976 Valea de Pești. Se înființează Comisia Centrală de Speologie Sportivă. Se organizează prima expoziție de fotografie. Se pun bazele calendarului

național de activități speologice și se gândesc posibilitățile de finanțare a acestora.

1976 București. Apare primul catalog al peșterilor din România, care consemnează 2000 de peșteri (Marcian Bleahu & Ioan Povară) sub egida Federației Române de Turism – Alpinism.

1977 Crivaia. Se înființează Școala Română de Speologie și se pun bazele Concursului republican de speologie sportivă. Se discută intenția înființării Comisiei Salva–Speo în cadrul FRTA.

1977 Se aprobă documentele de reglementare a speologiei la nivel național: Statutul cercurilor de speologie sportivă; Regulamentul concursului republican de speologie sportivă pentru seniori; Regulamentul privind activitatea în subteran a cercurilor de speologie sportivă; Regulamentul de protecție a peșterilor și peisajului carstic; Regulamentul de clasificare a speologilor sportivi.

1977 București. Se publică primul număr al Buletinului Informativ al Comisiei Centrale de Speologie.

1978 Moneasa. Se organizează prima ediție a Concursului republican de speologie sportivă. Se prezintă pentru prima dată hărți de peșteră în 3D (Liviu Vălenaș).

1978 Moneasa. Se organizează prima întrunire națională salva-speo cu scopul de a forma un corp de salvatori din peșteri.

1978 București. Se înființează Cadastrul Peșterilor de către Institutul de Speologie Emil Racoviță, în urma hotărârii de la Speo-Sport, Moneasa.

1980 Padina. Se organizează prima Școală Națională de Speologie. Se învață tehnicile de parcurgere a peșterilor și de topografie subterană.

1980 Izvorul Mureșului. Se analizează oportunitatea înființării echipelor Salva-Speo în cadrul centrelor Salvamont.

1980 Râmnicu Vâlcea. Se organizează prima ediție a festivalului Speologie, Știință, Artă, Pasiune de către CS Niphargus.

1980 Mânzălești, jud. Buzău. Se explorează primii 1257 m de galerii în Peștera 6S de la Mânzălești, aceasta devenind cea mai mare peșteră din lume formată în sare (Ică Giurgiu, CSER). Dezvoltarea totală a galeriilor, de 3234 m, a fost atinsă în 1992.

1981 București. Se publică Catalogul sistematic al peșterilor din România, care conține date despre 6816 peșteri (ISER).

1982 Cluj-Napoca. Se publică primul număr al revistei Speotelex (Paul Matoș și colaboratorii).

1983 Se pun bazele primei școli moderne românești de tehnici pentru parcurgerea peșterilor.

1983 București. Se organizează primul simpozion de carstologie teoretică și aplicată (ISER).

1984 București. Se publică primul suport de curs (traducerea manualului "Tehnica Speologiei Alpine" de G. Marbach de către Silviu Constantin).

1984 Tomești. Se organizează primul concert de muzică simfonică în Peștera de la Românești, în cadrul Speo-Sportului.

1984 București. Se publică primul volum al publicației Theoretical and Applied Karstology (editor Traian Orghidan, ISER).

1986 București. Se publică manualul "Echipament, metode și tehnici utilizate în speologie" (Walter F. Gutt).

1986 Mangalia. Se descoperă Peștera de la Movile, unică în lume pentru ecosistemul dezvoltat în interiorul ei.

1986 Subcarpații Vrancei. Clubul de Speologie Emil Racoviță București înregistrează recordul mondial de dezvoltare în sare a Peșterii 6S de la Mânzălești, de 3160 m.

1987 Se înființează Subcomisia Salva-Speo din cadrul Comisiei Centrale de Speologie.

1987 București. Se publică manualul "Accidente și tehnici de salvare în speologie" (Walter F. Gutt).

1990 București. Se publică primul manual de "Speologie – Ghid practic" (Ioan Povară, Cristian Goran, Walter F. Gutt).

1990 București. Se organizează activitatea speologică la nivel regional, înființându-se Societatea Română de Speologie-Carstologie, Societatea Ardeleană de Speologie, Societatea Moldoveană de Speologie și Societatea Bănățeană de Speologie.

1991 Vanga, Postăvaru. Se organizează Corpul Român de Monitori în Tehnica Parcurgerii Peșterilor.

1993 Oradea. Se publică primul manual al Școlii Române de Speologie pentru tehnicile speologiei alpine (Viorel Lascu, Andrei Posmoșanu).

1993-1995 Se modernizează Școala Română de Speologie cu sprijinul important al Federației Franceze de Speologie și al Școlii Franceze de Speologie, o contribuție importantă având-o Marcel Meyssonier.

1994 Se înființează Federația Română de Speologie la inițiativa Comisiei Centrale de Speologie, Societății Române de Speologie-Carstologie, Societății Ardelene de Speologie, Societății Bănățene de Speologie și Grupului de Explorări Speologice Subacvatice.

1994 Federația Română de Speologie devine membră a Uniunii Internaționale de Speologie.

1995 Băile Herculane. Federația Română de Speologie participă la crearea Rețelei Naționale de Aree Protejate.

1998 Madrid. La conferința de învățământ în speologie, Școala Română de Speologie este recunoscută la nivel internațional ca structură de formare în domeniul speologiei.

2000 Se schimbă denumirea evenimentului speologic din Speo-Sport în Congresul Național de Speologie.

2001 Federația Română de Speologie înființează Corpul Român Salvaspeo (CORSA).

2002 Anina. În Peștera cu Oase sunt descoperite unele dintre cele mai vechi rămășițe ale omului modern, datate la o vechime de ~35 000 ani (Trinkaus et al., 2003).

2004 Oradea. Se publică manualul Spéléo Secours Français (traducere).

2005 Se publică vârsta amprentei de picior calcificate a omului de Neanderthal descoperite în Peștera Vârtope (62.000 ani), fiind cea mai veche amprentă datată a acestei specii de hominid (Onac et al., 2005).

2008 Federația Română de Speologie devine membră a Federației Europene de Speologie.

2009-2010 Sighiștel. Se descoperă și se cercetează în Peștera Coliboaia gravurile din perioadele Gravettian (23 000-29.000 ani) și Aurignacian (29.000-35.000 ani), confirmând prezența manifestărilor de artă parietală atât de vechi în Europa Centrală și de Est.

2010 Federația Română de Speologie devine membră a Uniunii Balcanice de Speologie.

2014 Cluj-Napoca. Se publică „Manualul tehnic al Școlii Române de Speologie” (Tudor Marin).

2014 Reșița. Se realizează primul recensământ al speologilor din România și se publică Catalogul organizațiilor speologice din România – membrii FRS.

2014 Băile Herculane. Federația Română de Speologie organizează Congresul European de Speologie – EuroSpeleoForum.

2015 Hunedoara. Se adoptă strategia Federației Române de Speologie pentru perioada 2015 – 2020 a domeniilor de interes speologic.

2018 Munții Locvei, Caraș-Severin. Grupul format din Asociația Speologică Exploratorii, Asociația Speologică Speowest, Asociația Speologică Sfinx, Asociația Speologică Speodava, Asociația Speologică Prusik, Asociația Speologică Speo Alpin MH, Asociația Speologică Coada Vacii, Transilvania explorează Peștera Tritonilor cu 19 sifoane, aceasta fiind record național al scafandrilor speologi.

2019 Se publică lucrarea **Cave and Karst Systems of Romania** din seria *Cave and Karst Systems of the World*, o amplăsinteză a realizărilor științifice și exploratorii din carstologia și speologia românească (Editori: Gheorghe M.L. Ponta și Bogdan P. Onac).

2019 Ghimbav. Se publică primul volum al lucrării „10.000”, care prezintă istoria a nouă organizații speologice (Marcian Bleahu, Lucian Bușu, Gheorghe Aldica, Gabriel Cazan, Romeo Perlik).

2019 Piatra Craiului. Asociația Speologică Avenul înregistrează recordul de adâncime în România prin explorarea Avenului de sub Vârful Grind cu - 769 m denivelare.

2020 Reșița, Caraș-Severin. Asociația Speologică Exploratorii întocmește propunerea „Legea Peșterilor”, cu consultarea comunității speologice din România.

2020 Reșița, Caraș-Severin. Asociația Speologică Exploratorii întocmește primul îndrumar juridic al speologului din România.

2020 Reșița, Caraș-Severin. Asociația Speologică Exploratorii întocmește Harta carstului din România în format analogic și digital, având o abordare inovativă privind prezentarea carstului țării.

Caracteristicile organizațiilor speologice din România

În perioada 1800-1952 au desfășurat activități de explorare și cercetare a peșterilor fie specialiști și grupuri din alte țări, fie grupuri constituite sub forma unor secții de speologie în cadrul asociațiilor de turism sau orientare turistică.

Prima organizație autentică în România a fost marcată prin înființarea Institutului de Speologie din Cluj de către savantul Emil Racoviță în anul 1920.

Primul grup consolidat care a desfășurat activități speologice a funcționat în cadrul Societății Carpatine Ardelene – EKE din Cluj în anul 1940.

Prima organizație speologică veritabilă a fost Asociația "Clubul de Speologie Avenul" din Brașov în anul 1952.

Din punct de vedere al tipologiei denumirii și formelor de organizare a nucleelor speologice, acestea au fost:

- ✓ Grupuri informale de tineri
- ✓ Secții de speologie din cadrul societăților turistice
- ✓ Secții de speologie din cadrul asociațiilor sportive/muncitorești
- ✓ Cercuri de speologie din cadrul altor structuri asociative
- ✓ Cluburi de speologie independente
- ✓ Cluburi de speologie afiliate Biroului de Turism pentru Tineret
- ✓ Cluburi de speologie afiliate altor structuri asociative, syndicate, etc.
- ✓ Asociații speologice cu personalitate juridică
- ✓ Asociații speologice fără personalitate juridică.

Din punct de vedere al tipologiei denumirii și al formelor de organizare a structurilor la nivel național, acestea au fost:

- ✓ Comisia Centrală de Speologie Sportivă
- ✓ Federația Română de Turism și Alpinism (FRTA)
- ✓ Federația Română de Turism, Salvamont, Speologie (FRTSS)

- ✓ Federația Română de Speologie (FRS)
- ✓ Societăți speologice cu caracter regional
- ✓ Societatea Națională de Speologie (SNS)
- ✓ Asociații cu activitate națională

Prin organizație se înțelege și orice altă formă juridică de organizare guvernamentală sau neguvernamentală, în cazul de față – Institutul de Speologie Emil Racoviță. Institutul a avut un rol foarte important, determinant în dezvoltarea organizațiilor speologice și desfășurarea acestor activități, cu precădere până în anul 2000, după care rolul acestuia s-a diminuat considerabil.

Cronologia organizațiilor speologice din România

Nr.	Organizația	Înființare/ desființare	Sediul social	Județul
1.	Institutul de Speologie	1920	Cluj	Cluj
2.	Societatea Carpatină Ardeleană - EKE	1940-1948	Cluj	Cluj
3.	Asociația Sportivă Metalul	1953-1965	Cluj	Cluj
4.	Asociația Clubul de Speologie Avenul	1952	Brașov	Brașov
5.	Institutul de Speologie	1956	București	București
6.	Asociația Speologică Exploratorii	1961	Reșița	Caraș-Severin
7.	Clubul de Speologie Emil Racoviță	1965-1997	Cluj	Cluj
8.	Asociația Clubul Speologilor Amatori	1966	Cluj	Cluj
9.	Grupul Speologilor Amatori "Bányai János"	1966-1980	Gheorgheni	Harghita
10.	Asociația de Speologie Polaris Med	1966	Mediaș	Sibiu
11.	Cercul Speologilor Amatori	1968-1975	Oradea	Bihor
12.	Cercul de Speologie Stendhal	1968-1978	Alba Iulia	Alba

Nr.	Organizația	Înființare/ desființare	Sediul social	Județul
13.	Clubul de Speologie Piatra Roșie Valea Jiului	1968-1989	Petrila	Hunedoara
14.	Clubul de Speologie Emil Racoviță	1968-1990	Petroșani	Hunedoara
15.	Clubul de Speologi Amatori Liliacul	1968	Arad	Arad
16.	Asociația Speologică Focul Viu	1969	București	București
17.	Clubul de Speologie Czaran Gyula (Tinca)	1969-2011	Tinca	Tinca
18.	Asociația Clubul de Speologie Politehnica	1969	Cluj	Cluj
19.	Asociația Clubul de Speologie Emil Racoviță	1969	București	București
20.	Clubul de Speologie Ursus Spelaeus	1971	Baraolt	Covasna
21.	Clubul de Speologie Piatra Craiului	1971-1989	Câmpulung	Argeș
22.	Clubul de Speologie Balogh Ernő	1972-1983	Aiud	Alba
23.	Grupul de Speologi Amatori - Turda	1973-1979	Turda	Cluj
24.	Asociația Clubul Speologic Silex	1973	Brașov	Brașov
25.	Clubul de Speologie Z	1975	Oradea	Bihor
26.	Asociația Speologică Speotimiș	1975	Timișoara	Timiș
27.	Clubul de Speologie Speodava	1975	Ștei	Bihor
28.	Clubul de Speologie Montana	1976	Baia Mare	Maramureș
29.	Asociația Montană Speo Zarand	1976	Brad	Hunedoara
30.	Asociația Speologică "Hades"	1976	Ploiești	Prahova
31.	Comisia Centrală de Speologie Sportivă	1976	București	București

Nr.	Organizația	Înființare/ desființare	Sediul social	Județul
32.	Clubul de Speologie Lipova	1976-1991	Lipova	Arad
33.	Asociația Clubul de Speologie Crysis	1977-2020	Oradea	Bihor
34.	Clubul de Speologie Proteus	1977	Hunedoara	Hunedoara
35.	Clubul de Speologie Rinolophus	1978-1979	Lupeni	Hunedoara
36.	Clubul de Speologie Casa de Piatră	1978-1982	Turda	Cluj
37.	Clubul de Speologie Flacăra	1978-1982	Iași	Iași
38.	Clubul de Speologie Lanterna Magică	1978-1984	Halmeu	Satu Mare
39.	Clubul de Speologie Polaris	1978-1990	Blaș	Alba
40.	Clubul de Speologie Nyphargus	1978-1991	Râmnicu Vâlcea	Vâlcea
41.	Clubul de Speologie Ursus Spelaeus	1978-1991	Târgu Mureș	Mureș
42.	Clubul de Speologie Cristal	1978-1992	Timișoara	Timiș
43.	Grupul de Explorări Speologice Ziridava	1979-1983	Arad	Arad
44.	Clubul de Speologie Arago	1979-1983	Arad	Arad
45.	Clubul de Speologie Cepromin	1979-1987	Cluj-Napoca	Cluj
46.	Clubul de Speologie Proteul	1980-1982	Timișoara	Timiș
47.	Clubul de Speologie Topaz	1980-1981	Nucet	Bihor
48.	Clubul de Speologie Speo 80 SPCM	1980-1988	București	București
49.	Clubul de Speologie Lumina	1980-1981	Bacău	Bacău
50.	Clubul de Speologie Speorom	1980-1982	București	București

Nr.	Organizația	Înființare/ desființare	Sediul social	Județul
51.	Asociația Grupul de Explorări Subacvatice și Speologice	1980	București	București
52.	Clubul de Speologie Hășmaș	1981-1982	Bălan	Harghita
53.	Clubul de Speologie Speo Mureș	1981-1982	Târgu Mureș	Mureș
54.	Clubul de Speologie Carst	1981-1988	Bacău	Bacău
55.	Clubul de Speologie Nyphargus IMGB	1981-1991	București	București
56.	Asociația Speologică Speo-Caraș	1981	Oravița	Caraș-Severin
57.	Asociația Clubul de Speologie Cristal	1981	Oradea	Bihor
58.	Clubul de Speologie Voința	1982-1983	Oradea	Bihor
59.	Filiala AS Exploratorii O.N.M.Î	1982-1989	Timișoara	Timiș
60.	Asociația de Turism Montan și Ecologie Speo-Alpin Mh	1982	Drobeta-Turnu Severin	Mehedinți
61.	Clubul de Speologie SALT	1983-1985	Cluj-Napoca	Cluj
62.	Filiala AS Exploratorii	1983-1987	Băile Herculane	Caraș-Severin
63.	Clubul de Speologie Emilian Cristea	1983-1989	Alba Iulia	Alba
64.	Fundația Speologică 'Club Speo Bucovina'	1983	Suceava	Suceava
65.	Clubul de Speologie Detunata	1984-1989	Abrud	Alba
66.	Clubul de Speologie Speo Harghita	1984-1985	Miercurea Ciuc	Harghita
67.	Clubul de Speologie Stalagmitic	1984-1988	Anina	Caraș-Severin
68.	Clubul de Speologie Hidrocarst	1984-1991	Vulcan	Hunedoara

Nr.	Organizația	Înființare/ desființare	Sediul social	Județul
69.	Clubul de Speologie Aragonit	1984-1991	Arad	Arad
70.	Clubul de Speologie Buridava	1984-1991	Râmnicu Vâlcea	Vâlcea
71.	Clubul de Speologie Labirint	1984-1995	București	București
72.	Clubul de Speologie Phoenix	1985-1987	Râmnicu Vâlcea	Vâlcea
73.	Clubul de Speologie Adâncurile	1985-1988	Câmpina	Prahova
74.	Clubul de Speologie Monolit	1985-1989	Drobeta-Turnu Severin	Mehedinți
75.	Grup Napoca Speo Alpin	1985-1991	Cluj-Napoca	Cluj
76.	Clubul de Speologie GEIS	1985-1991	Iași	Iași
77.	Clubul de Speologie Montana	1985-1991	Onești	Bacău
78.	Asociația Clubul de Speologie Vulcan	1985	Craiova	Dolj
79.	Clubul Speo Alpin (AS Metalul)	1985-1991	Reghin	Mureș
80.	Clubul de Speologie Natura	1987-1988	Oradea	Bihor
81.	Clubul de Speologie Lumea Subterană	1987-1989	Motru	Gorj
82.	Clubul de Speologie Terminus	1987-1989	Oradea	Bihor
83.	Clubul de Speologie Styx	1987-1999	Brașov	Brașov
84.	Asociația Clubul de Speologie Speloepit 600	1987	Pitești	Argeș
85.	Clubul de Speologie Perla Neagră	1987-1988	Băile Herculane	Caraș-Severin
86.	Clubul de Speologie Heracles	1988-1991	Băile Herculane	Caraș-Severin
87.	Clubul de Speologie Șugo	1988-1991	Suseni	Harghita
88.	Clubul de Speologie ACCES	1988-1991	Oradea	Bihor

Nr.	Organizația	Înființare/ desființare	Sediul social	Județul
89.	Clubul de Speologie Coralita	1988-1991	Lupeni	Hunedoara
90.	Clubul de Speologie Speleon	1989-1991	Hunedoara	Hunedoara
91.	Clubul de Speologie Speopont	1991-1992	Constanța	Constanța
92.	Societatea Română de Speologie-Carstologie	1991	București	București
93.	Societatea Ardeleană de Speologie	1991-1995	Cluj-Napoca	Cluj
94.	Societatea Bănățeană de Speologie	1991-1995	Timișoara	Timiș
95.	Societatea Bucovineană de Speologie	1991-1995	Suceava	Suceava
96.	Federația Română de Speologie	1994	București	București
97.	Asociația Speologică Prusik	1994	Timișoara	Timiș
98.	Asociația Speologică Sfinx	1994	Gârda	Alba
99.	Asociația Clubul Sporturilor Montane	1994	Hunedoara	Hunedoara
100.	Asociația Speologică Speowest	1995	Arad	Arad
101.	Asociația Speologică „Speo Urșii”	1996	Cluj-Napoca	Cluj
102.	Asociația Speo-Turistică și de Protecția Naturii Lumea Pierdută	1996	Baraolt	Covasna
103.	Asociația Clubul de Speologie Rhinolophus	1997	Lupeni	Hunedoara
104.	Asociația Clubul de Speologie Omega	1997	Cluj-Napoca	Cluj
105.	Asociația Română de Educație Speologică	1997	Cluj-Napoca	Cluj
106.	Asociația Speleoteam	2001	Timișoara	Timiș
107.	Corpul Român Salvaspeo - CORSA	2001	Oradea	Bihor

Nr.	Organizația	Înființare/ desființare	Sediul social	Județul
108.	Societatea Națională de Speologie	2003	Cluj-Napoca	Cluj
109.	Asociația Gyilkosto Adventure	2005	Gheorgheni	Harghita
110.	Speologia Subacvatică din România-Speosub	2008	Cluj-Napoca	Cluj
111.	Asociația Speologică Geoda	2009	Târgu Mureș	Mureș
112.	Asociația de Speologie și Turism Montan Speolt	2010	Slatina	Olt
113.	Asociația Grupul de Explorări și Operațiuni Speciale	2010	Botoșani	Botoșani
114.	Asociația Speologică Sfinx	2013	București	București
115.	Asociația Scafandrilor Exploratori din Transilvania	2015	Cluj-Napoca	Cluj
116.	Asociația Speologică Coada Vacii	2016	Timișoara	Timiș
117.	Asociația Speleo School	2017	București	București

Notă:

1. Anumite date sunt relative din cauza imposibilității stabilirii cu exactitate a momentului înființării sau desființării unei organizații speologice, multe neavând personalitate juridică în perioada 1920-1990.
2. Lipsesc secțiile speologice din cadrul unor organizații turistice care au funcționat până în anul 1980.

Începând din anul 1965, organizațiile speologice din România au cunoscut o dezvoltare continuă, înregistrând un trend pozitiv care a culminat în anul 1983 cu un maxim de 63 de organizații.

Din anul 1983 până în anul 2000 a urmat o scădere bruscă a numărului de organizații speologice, acesta ajungând la 38, echivalând cu numărul organizațiilor existente în anul 1979.

Începând din anul 2000 a început din nou un trend crescător, dar ponderat, ajungând în anul 2000 la 49 de organizații, echivalând cu situația anului 1982.

Dacă este să ne rezumăm strict la organizațiile care desfășoară activități efective de explorare și ridicare topografică a peșterilor în mod continuu, numărul acestora nu depășește 20, ceea ce ne situează la nivelul anilor 1975.

O analiză a întregii perioade, dar și a ultimilor 30 de ani ne relevă un trend pozitiv moderat, asigurat de nucleul organizațiilor speologice consolidate, istorice, la care se adaugă noile organizații, grupuri fără personalitate juridică, mult mai dinamice.

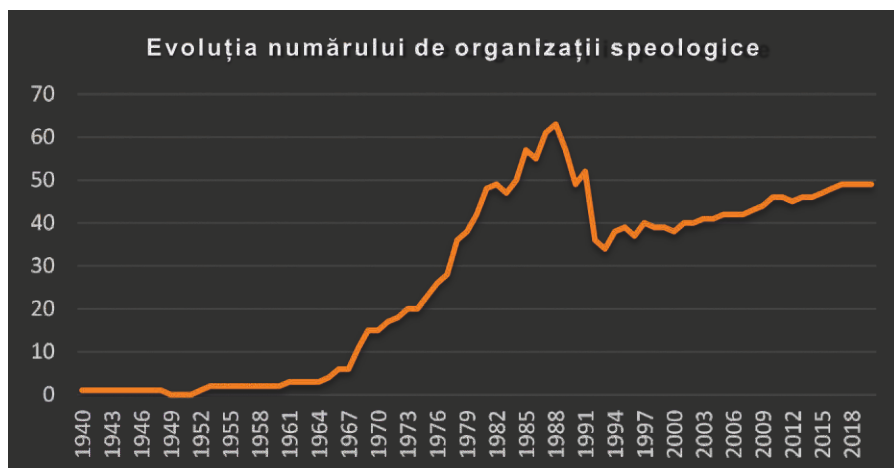

În perioada 1966–2001 s-au înregistrat peste 2 organizații înființate anual, vârful fiind atins în anii 1978 și 1985 - un maxim de 8 organizații. Trendul multianual în perioada 1940–2020 indică o scădere drastică a înființării de noi organizații speologice, situație ce echivalează cu perioada de început.

Momentul înființării unei organizații este marcat fie de declararea publică a existenței acesteia, fie de data înregistrării persoanei juridice.

Pentru determinarea anului de înființare a organizațiilor cu activitate scurtă au fost luate în considerare diferite surse bibliografice și are un grad de relativitate.

Cu privire la desființarea organizațiilor, datele sunt relative și indică momentul în care orice activitate sau membri ai acesteia au încetat să aibă o prezență publică, cu excepția persoanelor juridice unde datele sunt certe.

Deși situația organizațiilor a fost întocmită utilizând sursele oficiale ale Ministerului Justiției, Ministerului de Finanțe, website-urile acestora și relații personale, nu excludem existența unor grupuri fără personalitate juridică, mici, relevante doar la nivel local.

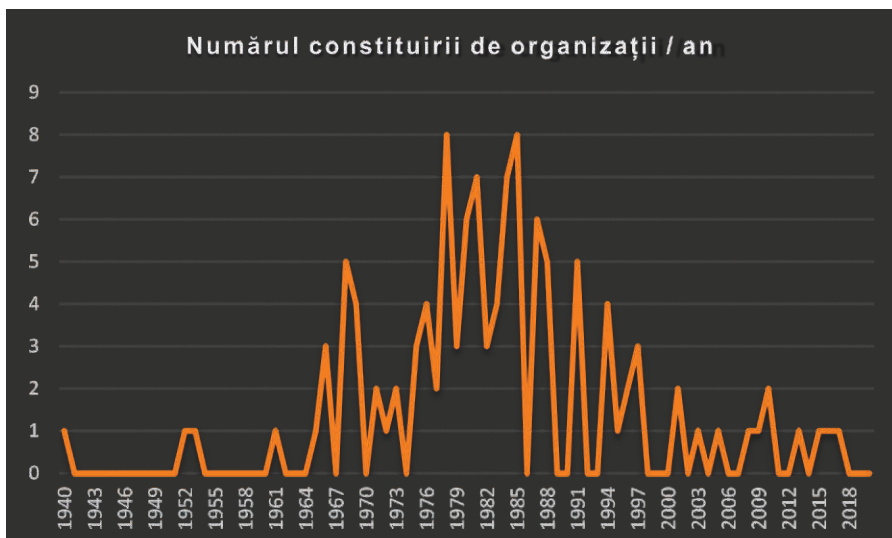



Raportul organizațiilor înființate și desființate în perioada 1920-2020 indică un procent de 36% al organizațiilor care și-au încetat total existența.

O parte din acestea au avut o perioadă scurtă de funcționare, între 1 și 5 ani.

Printre acestea s-au numărat și organizațiile umbrelă de nivel național (Federația Română de Turism, Salvamont, Speologie (FRTSS) sau organizațiile de nivel regional (Societatea Ardeleană de Speologie, Societatea Bănățeană de Speologie, Societatea Moldoveană de Speologie).

În prezent există 40 de organizații speologice de nivel local/regional, 6 organizații speologice de nivel național și 2 institute de speologie care formează o singură entitate.

Prin organizație speologică de nivel local/regional se înțelege organizația cu sediul social într-o singură localitate, dar cu activitate desfășurată în mai multe județe.

Prin organizație speologică de nivel național se înțelege organizația cu sediul social într-o singură localitate și cu îndeplinirea individuală sau cumulativă a următoarelor situații: desfășoară activități în întreaga țară; are membrii cu domiciliul/sediul social în peste 10 județe; a fost înființată ca organizație națională; are prevăzut un scop național.



Astfel, organizațiile cu activitate la nivel național dețin un procent de 6%, în timp ce organizațiile la nivel local și regional au o pondere majoră de 87%.

În ultimii ani se remarcă și o activitate internațională în ~10% din organizații.



Analiza formei de organizare juridică a structurilor asociative speologice din România relevă faptul că există 4 grupuri/asociații fără personalitate juridică, 40 de asociații cu personalitate juridică, o fundație cu personalitate juridică și o federație cu personalitate juridică.

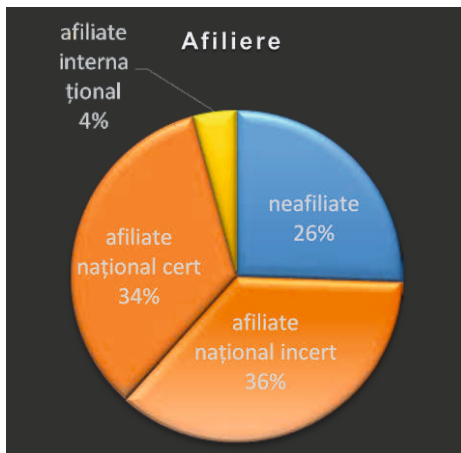

Din punct de vedere al afilierii organizațiilor la o organizație umbrelă există patru situații:

- ✓ Organizații neafiliate la nici o structură națională sau internațională;
- ✓ Organizații afiliate incert: membrii asociați ai unei structuri naționale fără plata cotizației la zi (în 2019) și drepturi statutare restrânse;
- ✓ Organizații afiliate cert: membrii asociați ai unei structuri naționale cu plata cotizației la zi și beneficiare a tuturor drepturilor statutare;
- ✓ Organizații afiliate la structuri internaționale.

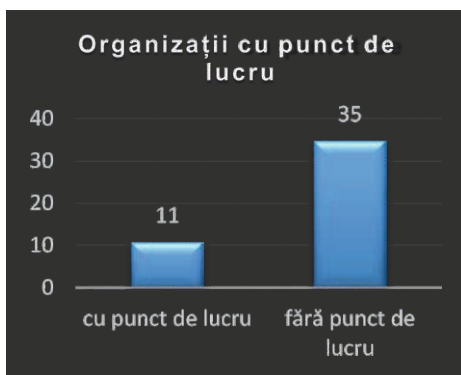

Din cele 46 de organizații, 11 au punct de lucru. Șase organizații au puncte de lucru în localități și 5 organizații au unul sau două puncte de lucru în zonele carstice unde își desfășoară activitățile.

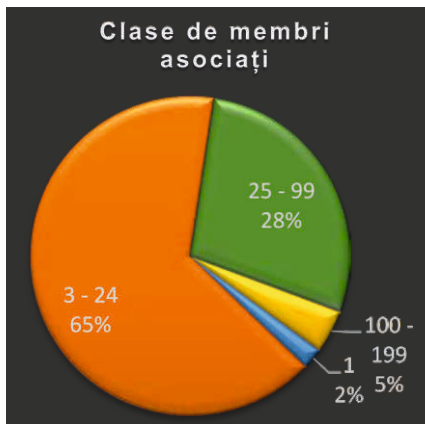

Există o singură organizație speologică care are 1 membru asociat datorită formei de organizare (fundație).

Organizațiile speologice predominante (asociațiile cu și fără personalitate juridică) sunt cele care au între 3 și 24 de membri asociați și ocupă o pondere de 65% din total.

Organizațiile speologice care au între 25 și 99 de membri asociați (asociații și federații) ocupă o pondere însemnată, de 28% din total.

Organizațiile speologice care au între 100 și 199 de membri asociați (asociații) ocupă o pondere redusă, fiind doar două. De menționat este faptul că membrii acestora sunt în mare parte și membrii asociați ai unor organizații de nivel local / regional.

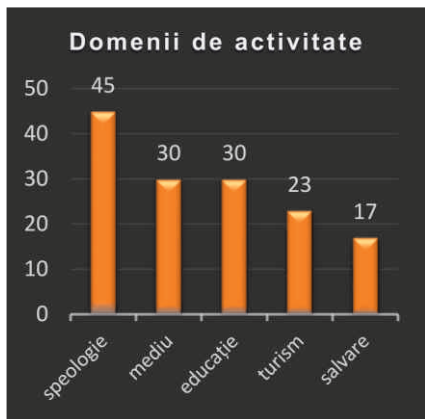

Din analiza estimativă a evoluției numărului unic de speologi care au calitatea de membri asociați rezultă un efectiv maxim de ~600 speologi la nivel național, dintre care maxim 300 desfășoară câteva activități speologice pe an, iar ~200 speologi sunt legitimați ai structurii asociative naționale FRS.

Din punct de vedere al domeniilor de activitate, toate organizațiile au ca obiectiv speologia, excepție făcând organizația profesională CORSA, care are exclusiv ca obiect de activitate salvarea în domeniul speologic. Un număr de 30 de organizații au printre obiective mediul și educația, iar un număr mai mic turismul și salvarea.

La numărul total de speologi se mai adaugă și cei 40 de specialiști angajați ai Institutului de Speologie Emil Racoviță din Cluj și București.

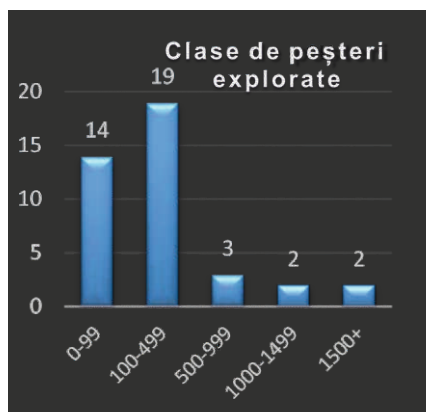
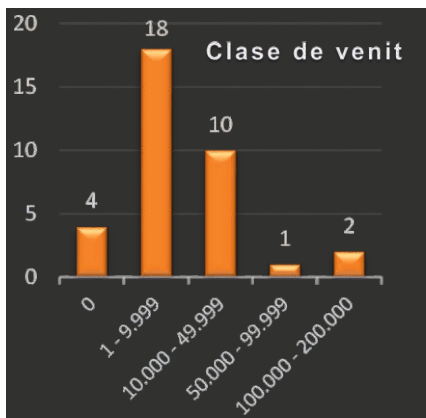
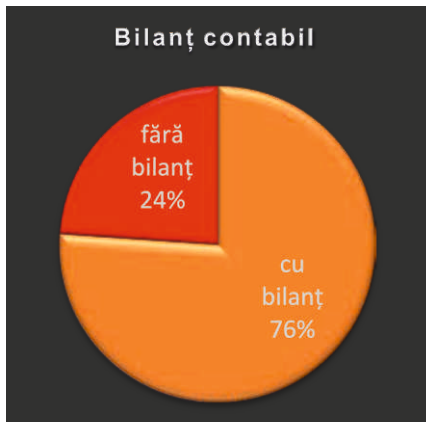

Din punct de vedere financiar-contabil, 76% din organizațiile speologice au realizat și înregistrat la administrația fiscală bilanțul cu indicatorii din situațiile financiare anuale.

Un număr de 11 organizații speologice (24%) nu au depus la administrația fiscală bilanțul cu indicatorii din situațiile financiare anuale. Dintre acestea, 4 nu au obligația întocmirii bilanțului, neavând personalitate juridică.

Din punct de vedere al veniturilor, organizațiile se împart în următoarele categorii:

- ✓ Organizații fără activitate financiară (asociații fără personalitate juridică sau fără bilanț întocmit și înregistrat);
- ✓ Organizații fără venituri (4 asociații);
- ✓ Organizații cu venituri mici de până la 10 000 lei (18 asociații);
- ✓ Organizații cu venituri medii de până la 50 000 lei (18 asociații).
- ✓ Organizații cu venituri mari de până la 200 000 lei (3 asociații/federații).

Organizațiile speologice se împart în două mari categorii:

- ✓ 33 de organizații care au desfășurat activități de explorare / topografiere în maxim 500 de peșteri.
- ✓ 7 organizații care au desfășurat activități de explorare / topografiere între 500 și 2000 de peșteri.

Organizații naționale





Informații generale					
Denumirea organizației:	Asociația Speologică Exploratorii				
Cod Fiscal:	6512921				
Cod CAEN:	9104 - Activități ale grădinilor zoologice, botanice și ale rezervațiilor naturale				
Tipul organizației:	Asociație				
Baza legală:	Ordonanța nr. 26/2000 cu privire la asociații și fundații				
Anul înființării:	1961				
Anul înregistrării:	1991				
Utilitate publică:	-				
Date de contact					
Adresa sediului social:	Str. Sportului, Nr. 5, Sc. 3, Ap. 3, Reșița, Jud. Caraș-Severin				
Punct de lucru:	1) Nr. 417, Cărbunari. 2) Comarnic, jud. Caraș-Severin				
Telefon fix / mobil:	0721 147774				
Adresa de e-mail:	aser_ro@hotmail.com				
Pagina de internet:	www.exploratorii.org				
Rețele de socializare:	https://www.facebook.com/Speologii/				
Organe de conducere					
Reprezentantul legal:	Bădescu Bogdan				
Nr. membri asociați:	1	3-24	25-99	100-199	200+
Afilieri:	1.Uniunea Internațională pentru Conservarea Naturii (membru categoria B național), Asociația Green Belt. 2.Federația Română de Speologie, GAL Clisura Dunării				
Activitatea organizației					
Domeniul de activitate:	speologie mediu educație turism salvare				
Scopul organizației:	Cercetarea și conservarea mediului natural, dezvoltarea sectorului neguvernamental / cercetarea speologică.				
Activitate în județele:	Caraș-Severin, Timiș, Mehedinți, Brașov și național.				
Zone carstice:	Munții Aninei, Locvei, Almăjului, Ruscăi, Cernei, Munții Piatra Craiului				
Cavități explorate:	0-99	100-499	500-999	1000-1499	1500 +
Buget					
	2014	2015	2016	2017	2018
Venituri	182173	28853	7113	14690	9317
Cheltuieli	205676	74362	87556	13675	5864
Deficit/Excedent	23503/0	45509/0	0/80443	0/1015	0/3453



Informații generale					
Denumirea organizației:	Societatea Română de Speologie-Carstologie				
Cod Fiscal:	10276462				
Cod CAEN:	9412 - Activități ale organizațiilor profesionale				
Tipul organizației:	Asociație				
Baza legală:	Ordonanța nr. 26/2000 cu privire la asociații și fundații				
Anul înființării:	1991				
Anul înregistrării:	1991				
Utilitate publică:	-				
Date de contact					
Adresa sediului social:	Str. Frumoasă, Nr. 11, Sector 1, București				
Punct de lucru:	-				
Telefon fix / mobil:	0723 827775, 0722 835060				
Adresa de e-mail:	srsc@k.ro / srscrom@yahoo.com , petculescu.diana@gmail.com , alexapet@gmail.com ,				
Pagina de internet:	https://srsc.speologie.ro/				
Rețele de socializare:	-				
Organe de conducere					
Reprezentantul legal:	Alexandru Petculescu				
Nr. membri asociați:	1	3-24	25-99	100-199	200+
Afilieră:	Federația Română de Speologie				
Activitatea organizației					
Domeniul de activitate:	speologie	mediu	educație	turism	salvare
Scopul organizației:	Promovarea tuturor activităților din domeniul speologiei și carstologiei.				
Activitate în județele:	Național				
Zone carstice:	-				
Cavități explorate:	0-99	100-499	500-999	1000-1499	1500 +
Buget					
	2014	2015	2016	2017	2018
Venituri	-	-	0	-	-
Cheltuieli	-	-	0	-	-
Deficit/Excedent	-	-	0/0	-	-



Informații generale					
Denumirea organizației:	Federația Română de Speologie				
Cod Fiscal:	7345236				
Cod CAEN:	9499 - Activități ale altor organizații n.c.a.				
Tipul organizației:	Federație				
Baza legală:	Ordonanța nr. 26/2000 cu privire la asociații și fundații				
Anul înființării:	1994				
Anul înregistrării:	1995				
Utilitate publică:	-				
Date de contact					
Adresa sediului social:	Calea 13 Septembrie, Nr. 13, Sector 5, București				
Punct de lucru:	-				
Telefon fix / mobil:	-				
Adresa de e-mail:	secretariat@frspeo.ro				
Pagina de internet:	http://www.frspeo.ro/				
Rețele de socializare:	https://www.facebook.com/frspeo/				
Organe de conducere					
Reprezentantul legal:	Spencer Coca				
Nr. membri asociați:	1	3-24	25-99	100-199	200+
Afilieră:	17 membrii asociați cu 200 speologi legitimați (2019) - Uniunea Internațională de Speologie - Federația Europeană de Speologie - Uniunea Balcanică de Speologie				
Activitatea organizației					
Domeniul de activitate:	speologie	mediu	educație	turism	salvare
Scopul organizației:	Crearea unui cadru comun de acțiune și unirea tuturor persoanelor care studiază speologia și disciplinele conexe.				
Activitate în județele:	Toate județele prin organizațiile membre				
Zone carstice:	-				
Cavități explorate:	0-99	100-499	500-999	1000-1499	1500 +
Buget					
	2014	2015	2016	2017	2018
Venituri	41834	15950	16454	10630	114114
Cheltuieli	47543	11574	8911	8554	61463
Deficit/Excedent	5709/0	0/4376	0/7543	0/2076	0/52651



Informații generale					
Denumirea organizației:	Asociația Română de Educație Speologică				
Cod Fiscal:	10285053				
Cod CAEN:					
Tipul organizației:	Asociație				
Baza legală:	Ordonanța nr.26/2000 cu privire la asociații și fundații				
Anul înființării:	1997				
Anul înregistrării:	1998				
Utilitate publică:	-				
Date de contact					
Adresa sediului social:	Str. Zorilor, Nr. 44, Bl. XV, Ap. 14, Cluj-Napoca, Jud. Cluj				
Punct de lucru:	-				
Telefon fix / mobil:	0745043417				
Adresa de e-mail:	srspeo@gmail.com				
Pagina de internet:	www.srspeo.ro				
Rețele de socializare:	https://www.facebook.com/ares.educatiespeologica/				
Organe de conducere					
Reprezentantul legal:	Tudor Marin				
Nr. membri asociați:	1	3-24	25-99	100-199	200+
Afilieră:	Federația Română de Speologie				
Activitatea organizației					
Domeniul de activitate:	speologie	mediu	educație	turism	salvare
Scopul organizației:	Scopul Asociației este de a dezvolta sistemul de educație non-formală și formare profesională în domeniul speologic, al speologiei și în domeniul conex.				
Activitate în județele:	Toate județele și internațional: Franța, Spania, Serbia, Turcia, Bulgaria, Ungaria și alte țări				
Zone carstice:	-				
Cavități explorate:	0-99	100-499	500-999	1000-1499	1500 +
Buget					
Venituri	2014	2015	2016	2017	2018
Cheltuieli	34089	48527	46688	64405	34580
Deficit/Excedent	33349	43295	36237	51713	21953
	0/740	0/5232	0/10451	0/12692	0/12627



Informații generale					
Denumirea organizației:	Societatea Națională de Speologie				
Cod Fiscal:	15331274				
Cod CAEN:	9329 - Alte activități recreative și distractive n.c.a.				
Tipul organizației:					
Baza legală:	Ordonanța nr.26/2000 cu privire la asociații și fundații				
Anul înființării:	2003				
Anul înregistrării:	2003				
Utilitate publică:	-				
Date de contact					
Adresa sediului social:	Str. Aurel Suciu, Nr. 63, Ap. 1, Cluj-Napoca, Jud. Cluj				
Punct de lucru:	-				
Telefon fix / mobil:	0744 799 248				
Adresa de e-mail:	snsro@intech.ro				
Pagina de internet:	http://snsro.ro/				
Rețele de socializare:	https://www.facebook.com/Societatea-Nationala-de-Speologie/				
Organe de conducere					
Reprezentantul legal:	Ovidiu Guja				
Nr. membri asociați:	1	3-24	25-99	100-199	200+
Afilieră:	Federația Română de Speologie				
Activitatea organizației					
Domeniul de activitate:	speologie	mediu	educație	turism	salvare
Scopul organizației:	Protecția mediului sub toate aspectele sale și cu deosebire a peșterilor și a conținutului natural al acestora.				
Activitate în județele:	Cluj, Bihor, Alba, Bistrița-Năsăud, Hunedoara				
Zone carstice:	Munții Apuseni				
Cavități explorate:	0-99	100-499	500-999	1000-1499	1500 +
Buget					
	2014	2015	2016	2017	2018
Venituri	-	882	1929	1569	1618
Cheltuieli	-	1780	1164	2435	714
Deficit/Excedent	-	898/0	0/765	866/0	0/904



Informații generale					
Denumirea organizației:	Corpul Român Salvaspeo - CORSA				
Cod Fiscal:	13786768				
Cod CAEN:	9499 - Activități ale altor organizații n.c.a.				
Tipul organizației:	Asociație				
Baza legală:	- Ordonanța nr.26/2000 cu privire la asociații și fundații - Lege nr. 402/2006 privind prevenirea accidentelor și organizarea activității de salvare din mediul subteran sp.				
Anul înființării:	2001				
Anul înregistrării:	2001				
Utilitate publică:	Da				
Date de contact					
Adresa sediului social:	Piața 1 Decembrie, Nr. 6, Et. 1, Oradea, Jud. Bihor				
Punct de lucru:	-				
Telefon fix / mobil:	0259-431069, 0745 602203				
Adresa de e-mail:	office@salvaspeo.ro , violascu@spelemat.ro				
Pagina de internet:	www.salvaspeo.ro				
Rețele de socializare:	https://www.facebook.com/salvaspeo.romania				
Organe de conducere					
Reprezentantul legal:	Viorel Lascu				
Nr. membri asociați:	1	3-24	25-99	100-199	200+
Afilieră:	-				
Activitatea organizației					
Domeniul de activitate:	speologie	mediu	educație	turism	salvare
Scopul organizației:	De a uni toate persoanele care practică și utilizează metode de salvare și intervenții în caz de accidente în medii subterane.				
Activitate în județele:	Nivel național				
Zone carstice:	Munții Carpați				
Cavități explorate:	0-99	100-499	500-999	1000-1499	1500 +
Buget	2014	2015	2016	2017	2018
Venituri	252216	46787	16920	8420	6440
Cheltuieli	257829	33900	14769	10285	4672
Deficit/Excedent	5613/0	0/12887	0/2151	1865/0	0/1768

Organizații regionale și locale





Informații generale					
Denumirea organizației:	Clubul de Speologie Avenul				
Cod Fiscal:	29747234				
Cod CAEN:	9319 - Alte activități sportive				
Tipul organizației:	Asociație				
Baza legală:	Ordonanța nr. 26/2000 cu privire la asociații și fundații				
Anul înființării:	1952				
Anul înregistrării:	2012				
Utilitate publică:	-				
Date de contact					
Adresa sediului social:	Str. Iuliu Maniu, Nr. 39, Brașov, Jud. Brașov				
Punct de lucru:	-				
Telefon fix / mobil:	0722 591209				
Adresa de e-mail:	contact@avenul.ro				
Pagina de internet:	www.avenul.ro				
Rețele de socializare:	https://www.facebook.com/avenul/				
Organe de conducere					
Reprezentantul legal:	Anton Iosif Zakarias				
Nr. membri asociați:	1	3-24	25-99	100-199	200+
Afilieri:	Federația Română de Speologie				
Activitatea organizației					
Domeniul de activitate:	speologie	mediu	educație	turism	salvare
Scopul organizației:	Crearea unui cadru comun de practicare a speologiei și a disciplinelor conexe				
Activitate în județele:	Brașov, Argeș, Covasna, Harghita, Dâmbovița				
Zone carstice:	Piatra Craiului, Bucegi, Perșani, Pasul Rucăr-Bran, Cheile Vârghișului				
Cavități explorate:	0-99	100-499	500-999	1000-1499	1500 +
Buget					
Venituri	2014	2015	2016	2017	2018
Cheltuieli	20525	20791	1889	5484	9041
Cheltuieli	19414	19533	5402	2835	11239
Deficit/Excedent	0/1111	0/1258	3513/0	0/2649	2198/0



Informații generale					
Denumirea organizației:	Asociația Clubul Speologilor Amatori				
Cod Fiscal:	7685505				
Cod CAEN:	9499 - Activități ale altor organizații n.c.a				
Tipul organizației:	Asociație				
Baza legală:	Ordonanța nr. 26/2000 cu privire la asociații și fundații				
Anul înființării:	1966				
Anul înregistrării:	1993				
Utilitate publică:	-				
Date de contact					
Adresa sediului social:	Str. B.P. Hașdeu, Nr. 102, Cluj-Napoca, Jud. Cluj				
Punct de lucru:	-				
Telefon fix / mobil:	0745 943791				
Adresa de e-mail:	csisferi@yahoo.com , info@csacluj.ro ,				
Pagina de internet:	www.csacluj.ro				
Rețele de socializare:	https://www.facebook.com/CSA.Cluj/				
Organe de conducere					
Reprezentantul legal:	Ferenc Csis				
Nr. membri asociați:	1	3-24	25-99	100-199	200+
Afilieră:	Federația Română de Speologie				
Activitatea organizației					
Domeniul de activitate:	speologie	mediu	educație	turism	salvare
Scopul organizației:	Explorarea, cartografierea, inventarierea, conservarea și protejarea fenomenelor carstice. Conștientizarea și educarea tineretului în spiritul turismului ecologic.				
Activitate în județele:	Cluj, Bihor, Alba				
Zone carstice:	Munții Vlădeasa, Pădurea Craiului,				
Cavități explorate:	0-99	100-499	500-999	1000-1499	1500 +
Buget					
	2014	2015	2016	2017	2018
Venituri	9017	21040	15501	18701	21430
Cheltuieli	4821	12945	20647	14583	27068
Deficit/Excedent	0/4196	0/8095	5146/0	0/4118	5638/0



Informații generale					
Denumirea organizației:	Asociația de Speologie, Ecologie și Turism Polaris Med				
Cod Fiscal:	28136844				
Cod CAEN:					
Tipul organizației:	Asociație				
Baza legală:	Ordonanța nr. 26/2000 cu privire la asociații și fundații				
Anul înființării:	1966				
Anul înregistrării:	2011				
Utilitate publică:	-				
Date de contact					
Adresa sediului social:	Str. Vulcan, Nr. 7, Mediaș, Jud. Sibiu				
Punct de lucru:	Căsuța Huda lui Păpară, Sălciua, Jud. Alba				
Telefon fix / mobil:	0745 580225, 0721 269293				
Adresa de e-mail:	contact@speo-arta.ro				
Pagina de internet:	www.speo-arta.ro				
Rețele de socializare:	https://www.facebook.com/polarismed/				
Organe de conducere					
Reprezentantul legal:	Cosmin Berghean				
Nr. membri asociați:	1	3-24	25-99	100-199	200+
Afilieră:	Federația Română de Speologie				
Activitatea organizației					
Domeniul de activitate:	speologie	mediu	educație	turism	salvare
Scopul organizației:	Descoperirea, explorarea, cartarea și protecția peșterilor.				
Activitate în județele:	Alba, Bihor, Cluj, Hunedoara				
Zone carstice:	Munții Trascău și Bihor				
Cavități explorate:	0-99	100-499	500-999	1000-1499	1500 +
Buget					
	2014	2015	2016	2017	2018
Venituri	13149	10740	33196	13640	13046
Cheltuieli	8429	12210	32466	12745	3169
Deficit/Excedent	0/4720	1470/0	0/730	0/895	0/9877



Informații generale					
Denumirea organizației:					
Cod Fiscal:	8657872				
Cod CAEN:	9499 - Activități ale altor organizații n.c.a.				
Tipul organizației:	Asociație				
Baza legală:	Ordonanța nr. 26/2000 cu privire la asociații și fundații				
Anul înființării:	1968				
Anul înregistrării:	1996				
Utilitate publică:	-				
Date de contact					
Adresa sediului social:	Str. Vișinului, Nr. 77, Arad, Jud. Arad				
Punct de lucru:	-				
Telefon fix / mobil:	0357/422272				
Adresa de e-mail:	czearad@gmail.com				
Pagina de internet:	-				
Rețele de socializare:	-				
Organe de conducere					
Reprezentantul legal:	Tiberiu Tulucan				
Nr. membri asociați:	1	3-24	25-99	100-199	200+
Afilieri:	-				
Activitatea organizației					
Domeniul de activitate:	speologie	mediu	educație	turism	salvare
Scopul organizației:	Speologie				
Activitate în județele:	Arad, Bihor, Alba				
Zone carstice:	Munții Codru-Moma, Munții Zarandului, Munții Bihor				
Cavități explorate:	0-99	100-499	500-999	1000-1499	1500+
Buget					
	2014	2015	2016	2017	2018
Venituri	1289	1400	1057	50	2799
Cheltuieli	517	551	1093	746	470
Deficit/Excedent	0/772	0/849	36/0	696/0	0/2329



Informații generale					
Denumirea organizației:	Clubul de Speologie Emil Racoviță				
Cod Fiscal:	7965734				
Cod CAEN:	9499 - Activități ale altor organizații n.c.a.				
Tipul organizației:	Asociație				
Baza legală:	Ordonanța nr. 26/2000 cu privire la asociații și fundații				
Anul înființării:	1969				
Anul înregistrării:	1995				
Utilitate publică:	-				
Date de contact					
Adresa sediului social:	Str. Plevnei, Nr. 61, Sector 1, București				
Punct de lucru:	-				
Telefon fix / mobil:	-				
Adresa de e-mail:	muntiicarpatinatura@gmail.com				
Pagina de internet:	sites.google.com/site/romanianatura1				
Rețele de socializare:	https://www.facebook.com/ClubulDeSpeologieEmilRacovițaBucurești/				
Organe de conducere					
Reprezentantul legal:	Vasile Giurgiu				
Nr. membri asociați:	1	3-24	25-99	100-199	200+
Afilieră:	-				
Activitatea organizației					
Domeniul de activitate:	speologie	mediu	educație	turism	salvare
Scopul organizației:	Speologie				
Activitate în județele:	Maramureș, Bistrița-Năsăud, Sălaj, Brașov, Hunedoara, Gorj, Prahova, Caraș-Severin, Buzău și altele.				
Zone carstice:	Maramureșului, Țibleșului, Rodnei, Grohoțișu, Postăvaru, Bucegi, Făgăraș, Căpățâni, Sebeșului (Șureanu), Vâlcan, Mehedinți, Trascău, Podișul Someșan și altele.				
Cavități explorate:	0-99	100-499	500-999	1000-1499	1500+
Buget					
Venituri	2014	2015	2016	2017	2018
Cheltuieli	1709	3319	1597	3425	8455
Cheltuieli	1968	3751	498	3192	4349
Deficit/Excedent	259/0	432/0	0/1099	0/233	0/4106



Informații generale					
Denumirea organizației:	Asociația Speologică Focul Viu				
Cod Fiscal:	6039603				
Cod CAEN:	9104 - Activități ale grădinilor zoologice, botanice și ale rezervațiilor				
Tipul organizației:	Asociație				
Baza legală:	Ordonanța nr. 26/2000 cu privire la asociații și fundații				
Anul înființării:	1969				
Anul înregistrării:	1990				
Utilitate publică:	-				
Date de contact					
Adresa sediului social:	București, Str. Frumoasă, nr. 31, Sector 1				
Punct de lucru:	-				
Telefon fix / mobil:	0744 540369 Mihai, 0720 528587 Stefan				
Adresa de e-mail:	speofv@yahoo.com ,				
Pagina de internet:	www.foculviu.ro				
Rețele de socializare:	https://www.facebook.com/asfoculviu/				
Organe de conducere					
Reprezentantul legal:	Mihai Hristescu				
Nr. membri asociați:	1	3-24	25-99	100-199	200+
Afilieri:	Federația Română de Speologie				
Activitatea organizației					
Domeniul de activitate:	speologie	mediu	educație	turism	salvare
Scopul organizației:	Explorare speologică, educație, protecția mediului, turism speologic				
Activitate în județele:	Tulcea, Constanța, Dâmbovița, Ialomița, Brașov, Vâlcea, Gorj, Mehedinți, Caraș-Severin, Hunedoara, Bihor, Cluj				
Zone carstice:	Dobrogea Centrală și de Sud, Bucegi-Leaota, Piatra Craiului, Parâng, Vâlcan, Sebeș, Șureanu, Mehedinți, Cerna, Jiul de Vest, Retezat, Bihor, Pădurea Craiului.				
Cavități explorate:	0-99	100-499	500-999	1000-1499	1500 +
Buget					
Venituri	2014	2015	2016	2017	2018
Cheltuieli	4663	7985	5317	2496	28272
Deficit/Excedent	6823	6554	4397	4880	9853
	2160/0	0/1431	0/920	2384/0	0/18419



Informații generale					
Denumirea organizației:	Clubul de Speologie Czárán Gyula Tinca				
Cod Fiscal:	-				
Cod CAEN:	-				
Tipul organizației:	Grup fără personalitate juridică				
Baza legală:	Ordonanța nr.26/2000 cu privire la asociații și fundații				
Anul înființării:	1969				
Anul înregistrării:	-				
Utilitate publică:	-				
Date de contact					
Adresa sediului social:	Tinca, Str. Unirii, nr. 19/1, jud. Bihor				
Punct de lucru:	-				
Telefon fix / mobil:	0745 / 770.486				
Adresa de e-mail:	matyasilajos@gmail.com				
Pagina de internet:	www.speologie.org/czaran-gyula-tinca				
Rețele de socializare:	-				
Organe de conducere					
Reprezentantul legal:	Mátyási Ludovic (onorific)				
Nr. membri asociați:	1	3-24	25-99	100-199	200+
Afilieri:	-				
Activitatea organizației					
Domeniul de activitate:	speologie	mediu	educație	turism	salvare
Scopul organizației:	Cercetare carstogenetică multidisciplinară, explorare speologică, fotografiere artistică subterană				
Activitate în județele:	Bihor				
Zone carstice:	V. Vida – V. Roșia (M-ții Pădurea Craiului), Platoul Dumbrăvița de Codru și V. Finişului (M-ții Codru Moma), (paleo)carstul V. Boga – Padiș – Scărișoara, paleocarstul mineralizat de la Băița (M-ții Bihor)				
Cavități explorate:	0-99	100-499	500-999	1000-1499	1500 +
Buget					
	2014	2015	2016	2017	2018
Venituri	-	-	-	-	-
Cheltuieli	-	-	-	-	-
Deficit/Excedent	-	-	-	-	-



Informații generale					
Denumirea organizației:	Asociația Clubul de Speologie Politehnica Cluj				
Cod Fiscal:	6894210				
Cod CAEN:	9499 - Activități ale altor organizații n.c.a.				
Tipul organizației:	Asociație				
Baza legală:	Ordonanța nr. 26/2000 cu privire la asociații și fundații				
Anul înființării:	1969				
Anul înregistrării:	1990				
Utilitate publică:	-				
Date de contact					
Adresa sediului social:	Cluj-Napoca, Calea Florești, nr. 81, ap. 261, jud. Cluj				
Punct de lucru:	Cabana Ic Ponor (Confluența V. Ponorului cu V. Someșului cald)				
Telefon fix / mobil:	0741 176850				
Adresa de e-mail:	presedinte.speopoli@gmail.com				
Pagina de internet:	www.speopoli.wordpress.com				
Rețele de socializare:	https://www.facebook.com/speopoli/				
Organe de conducere					
Reprezentantul legal:	Cristian Matei				
Nr. membri asociați:	1	3-24	25-99	100-199	200+
Afilieră:	Federația Română de Speologie				
Activitatea organizației					
Domeniul de activitate:	speologie	mediu	educație	turism	salvare
Scopul organizației:	Descoperirea, explorarea, cartarea, cercetarea științifică și protejarea peșterilor și a mediului. Promovarea speologiei.				
Activitate în județele:	Cluj, Bihor, Alba, Brașov, Maramureș				
Zone carstice:	M-ții Apuseni (Bihor, Pădurea Craiului, Trascău), M-ții Rodnei, M-ții Sureanu, M-ții Bucegi.				
Cavități explorate:	0-99	100-499	500-999	1000-1499	1500 +
Buget					
	2014	2015	2016	2017	2018
Venituri	4522	4084	0	720	847
Cheltuieli	1246	6254	739	2629	0
Deficit/Excedent	0/3276	2170/0	739/0	1909/0	0/847



Denumirea organizației:	Asociația Speo Zarand Brad				
Cod Fiscal:	24402854				
Cod CAEN:	9499 - Activități ale altor organizații n.c.a.				
Tipul organizației:	Asociație				
Baza legală:	Ordonanța nr. 26/2000 cu privire la asociații și fundații				
Anul înființării:	1971				
Anul înregistrării:	2008				
Utilitate publică:	-				
Date de contact					
Adresa sediului social:	Str. Țărățel, Nr. 1, Brad, Jud. Hunedoara				
Punct de lucru:	-				
Telefon fix / mobil:	0728536406				
Adresa de e-mail:	amspeozarand@gmail.com				
Pagina de internet:	www.speozarandbrad.info www.speozarand.blogspot.ro				
Rețele de socializare:	https://www.facebook.com/speozarandbrad/				
Organe de conducere					
Reprezentantul legal:	Andrei Giurgiu				
Nr. membri asociați:	1	3-24	25-99	100-199	200+
Afilieră:	Federația Română de Speologie				
Activitatea organizației					
Domeniul de activitate:	speologie	mediu	educație	turism	salvare
Scopul organizației:	explorare, cercetare și protecția carstului				
Activitate în județele:	Hunedoara				
Zone carstice:	Munții Zarandului, Munții Metaliferi				
Cavități explorate:	0-99	100-499	500-999	1000-1499	1500 +
Buget					
Venituri	2014	2015	2016	2017	2018
	798	1400	3730	875	742
Cheltuieli	670	1648	3663	1283	71
Deficit/Excedent	0/128	248/0	0/67	408/0	0/671



Informații generale					
Denumirea organizației:					
Cod Fiscal:	7111243				
Cod CAEN:	9319 - Alte activități sportive				
Tipul organizației:	Asociație				
Baza legală:	Ordonanța nr. 26/2000 cu privire la asociații și fundații				
Anul înființării:	1973				
Anul înregistrării:	1993				
Utilitate publică:	-				
Date de contact					
Adresa sediului social:	Brașov, Str. Ștefan Baci, nr. 39, P1, jud. Brașov				
Punct de lucru:	-				
Telefon fix / mobil:	0721 833183, 0723 225869				
Adresa de e-mail:	contact@speosilex.ro , speosilex@gmail.com				
Pagina de internet:	http://www.speosilex.ro/				
Rețele de socializare:	https://www.facebook.com/SpeoSilex/				
Organe de conducere					
Reprezentantul legal:	Dan Gheorghe Boieru				
Nr. membri asociații:	1	3-24	25-99	100-199	200+
Afilieră:	Federația Română de Speologie				
Activitatea organizației					
Domeniul de activitate:	speologie mediu educație turism salvare				
Scopul organizației:	Practicarea și promovarea speologiei, sporturilor și activităților montane, protejarea și conservarea mediului.				
Activitate în județele:	Brașov, Vâlcea, Gorj, Argeș, Prahova, Sibiu, Mureș, Maramureș				
Zone carstice:	Munții Perșani, Masivul Piatra Craiului, M-ții Bucegi, M-ții Căpățâni, M-ții Parâng				
Cavități explorate:	0-99	100-499	500-999	1000-1499	1500 +
Buget					
Venituri	2014	2015	2016	2017	2018
Cheltuieli	13668	8614	17582	16409	11681
Deficit/Excedent	12296	3165	8918	5701	13686
	0/1372	0/5449	0/8664	0/10708	2005/0



Informații generale					
Denumirea organizației:	Clubul de Speologie Z				
Cod Fiscal:	6368428				
Cod CAEN:	-				
Tipul organizației:	Asociație				
Baza legală:	Ordonanța nr.26/2000 cu privire la asociații și fundații				
Anul înființării:	1973				
Anul înregistrării:	1994				
Utilitate publică:	-				
Date de contact					
Adresa sediului social:	Nr. 229, Bl. 14, Ap.1, Aștileu, Jud. Bihor				
Punct de lucru:	-				
Telefon fix / mobil:	0744 795510, 0049 911 8014898				
Adresa de e-mail:	liviu.valenas@gmail.com , speoz@yahoo.com ,				
Pagina de internet:	www.speozet.ro				
Rețele de socializare:	https://www.facebook.com/clubuldespeologie.z/				
Organe de conducere					
Reprezentantul legal:	Liviu Vălenaș				
Nr. membri asociați:	1	3-24	25-99	100-199	200+
Afilieră:	-				
Activitatea organizației					
Domeniul de activitate:	speologie	mediu	educație	turism	salvare
Scopul organizației:					
Activitate în județe/țări:	județele Bihor, Alba, Cluj / Laos, Thailanda				
Zone carstice:	Munții Pădurea Craiului, Munții Bihor				
Cavități explorate:	0-99	100-499	500-999	1000-1499	1500 +
Buget	2014	2015	2016	2017	2018
Venituri	-	-	-	-	-
Cheltuieli	-	-	-	-	-
Deficit/Excedent	-	-	-	-	-



Informații generale					
Denumirea organizației:	Asociația Speologică Speotimis				
Cod Fiscal:	19144139				
Cod CAEN:	9499 - Activități ale altor organizații n.c.a.				
Tipul organizației:	Asociație				
Baza legală:	Ordonanța nr. 26/2000 cu privire la asociații și fundații				
Anul înființării:	1975				
Anul înregistrării:	1990				
Utilitate publică:	-				
Date de contact					
Adresa sediului social:	Str. Rarău, Nr. 1, Timișoara, Jud. Timiș				
Punct de lucru:	-				
Telefon fix / mobil:	0724 437085, 0744 827415				
Adresa de e-mail:	contact@speotimis.ro				
Pagina de internet:	www.speotimis.ro				
Rețele de socializare:	https://www.facebook.com/as.speotimis/				
Organe de conducere					
Reprezentantul legal:	Remus Filip				
Nr. membri asociați:	1	3-24	25-99	100-199	200+
Afilieră:	Federația Română de Speologie*				
Activitatea organizației					
Domeniul de activitate:	speologie	mediu	educație	turism	salvare
Scopul organizației:	Cercetarea, protecția și conservarea mediului, promovarea, stimularea explorării și exploatarea mediului.				
Activitate în județele:	Timiș, Caraș-Severin, Hunedoara, Alba				
Zone carstice:	Munții Aninei, Locvei, Poiana Ruscă				
Cavități explorate:	0-99	100-499	500-999	1000-1499	1500 +
Buget					
	2014	2015	2016	2017	2018
Venituri	11856	8714	13550	4000	4500
Cheltuieli	5605	6793	3694	11336	2659
Deficit/Excedent	0/6251	0/1921	0/9856	7336/0	0/1841

SPEODAVA



Informații generale					
Denumirea organizației:	Clubul de Speologie Speodava				
Codul de înregistrare fiscală:	13589553				
Cod CAEN	9499 - Activități ale altor organizații n.c.a.				
Tipul organizației:	Asociație				
Baza legală:	Ordonanța nr. 26/2000 cu privire la asociații și fundații				
Anul înființării:	1975				
Anul înregistrării:	2000				
Utilitate publică:	-				
Adresă și date de contact					
Adresa sediului social:	Str. Miron Pompiliu, Nr. 3, Ștei, Jud. Bihor				
Punct de lucru:	-				
Telefon fix / mobil:	0747 323 229				
Adresa de e-mail:	speodava@gmail.com adina.vietorisz@gmail.com				
Pagina de internet:	www.speodava.ro				
Rețele de socializare:	https://www.facebook.com/SpeodavaStei/				
Organe de conducere					
Reprezentantul legal:	Tudor Rus				
Număr de membri asociați:	1	3-24	25-99	100-199	200+
Afilieri la un grup:	Federația Română de Speologie				
Activitatea organizației					
Domeniul de activitate:	speologie	mediu	educație	turism	salvare
Scopul organizației:	Cercetarea, studiarea și apărarea mediului carstic și educarea membrilor asociației, a tuturor iubitorilor de natură, pentru folosirea, păstrarea și conservarea mediului carstic.				
Activitate în județele:	Bihor, Cluj				
Zone carstice:	M-ții Bihor, M-ții Codru Moma, M-ții Pădurea Craiului				
Cavități explorate:	0-99	100-499	500-999	1000-1499	1500 +
Buget					
	2014	2015	2016	2017	2018
Venituri	843	3436	5000	3424	5401
Cheltuieli	838	1344	2416	3395	1654
Deficit/Excedent	0/5	0/2092	0/4997	0/29	0/3747



Informații generale					
Denumirea organizației:	Clubul de Speologie Montana				
Cod F	7129402				
Cod CAEN:	9499 - Activități ale altor organizații n.c.a.				
Tipul organizației:	Asociație				
Baza legală:	Ordonanța nr. 26/2000 cu privire la asociații și fundații				
Anul înființării:	1976				
Anul înregistrării:	1994				
Utilitate publică:	-				
Date de contact					
Adresa sediului social:	Str. Oituz, Nr. 8A, Ap. 15, Baia Mare, Jud. Maramureș				
Punct de lucru:	-				
Telefon fix / mobil:	0743 834979, 0744 437052, 0752 281041				
Adresa de e-mail:	montanabm@yahoo.com				
Pagina de internet:	www.speomontana.ro				
Rețele de socializare:	https://www.facebook.com/speomontana/				
Organe de conducere					
Reprezentantul legal:	Dan Ciurte Lucian				
Nr. membri asociați:	1	3-24	25-99	100-199	200+
Afilieră:	Federația Română de Speologie				
Activitatea organizației					
Domeniul de activitate:	speologie	mediu	educație	turism	salvare
Scopul organizației:	Cercetarea complexă a peșterilor				
Activitate în județele:	Maramureș, Sălaj, Cluj, Bistrița-Năsăud, Satu Mare				
Zone carstice:	M-ții Maramureșului, M-ții Rodnei, M-ții Vulcanici de Nord, Lăpușului, Bihor, Vlădeasa, Plopiș, Mezeș, Podișul Purcăreț - Boiu Mare - Jugăstreni, Dl. Gârbăului, Ciceului, Depresiunea Almaș, Preluca				
Cavități explorate:	0-99	100-499	500-999	1000-1499	1500 +
Buget					
	2014	2015	2016	2017	2018
Venituri	25221	0	1584	7903	2487
Cheltuieli	6966	2990	1631	7743	3929
Deficit/Excedent	0/18255	0/3996	47/0	0/160	1442/0



Informații generale					
	Asociația Speologică Hades				
Cod Fiscal:	7601768				
Cod CAEN:	9499 - Activități ale altor organizații n.c.a.				
Tipul organizației:	Asociație				
Baza legală:	Ordonanța nr. 26/2000 cu privire la asociații și fundații				
Anul înființării:	1976				
Anul înregistrării:	1995				
Utilitate publică:	-				
Date de contact					
Adresa sediului social:	Bulevardul București, Nr. 37, incinta UPG, Ploiești, Jud. Prahova				
Punct de lucru:	-				
Telefon fix / mobil:	0244 513833				
Adresa de e-mail:	-				
Pagina de internet:	http://www.speohades.ro				
Rețele de socializare:	-				
Organe de conducere					
Reprezentantul legal:	Sterian Grigore				
Nr. membri asociați:	1	3-24	25-99	100-199	200+
Afilieră:	-				
Activitatea organizației					
Domeniul de activitate:	speologie	mediu	educație	turism	salvare
Scopul organizației:	Activități speologice				
Activitate în județele:	Brașov, Argeș, Caraș-Severin, Mehedinți, Prahova.				
Zone carstice:	Munții Bucegi, Munții Ciucaș, Ocnița, Slănic, Cheile Răteielui, Masivul Piatra Craiului				
Cavități explorate:	0-99	100-499	500-999	1000-1499	1500 +
Buget					
	2014	2015	2016	2017	2018
Venituri	0	0	0	0	0
Cheltuieli	0	0	0	0	0
Deficit/Excedent	0/0	0/0	0/0	0/0	0/0



Informații generale					
Denumirea organizației:	Clubul Speologilor Proteus Hunedoara				
Cod Fiscal:	8748539				
Cod CAEN:	-				
Tipul organizației:	Asociație				
Baza legală:	Ordonanța nr. 26/2000 cu privire la asociații și fundații				
Anul înființării:	1977				
Anul înregistrării:	1996				
Utilitate publică:	-				
Date de contact					
Adresa sediului social:	Hunedoara, B-dul Dacia, nr. 24, ap. 50, jud. Hunedoara				
Punct de lucru:	-				
Telefon fix / mobil:	0765 598040				
Adresa de e-mail:	bogdantomus@gmail.com				
Pagina de internet:	proteushd.blogspot.com				
Rețele de socializare:	https://www.facebook.com/Clubul-Speologilor-Proteus-Hunedoara/				
Organe de conducere					
Reprezentantul legal:	Raul Bogdan Tomuș				
Nr. membri asociați:	1	3-24	25-99	100-199	200+
Afilieră:	-				
Activitatea organizației					
Scopul organizației:	Explorarea, cercetarea și protecția peșterilor				
Domeniul de activitate:	speologie	mediu	educație	turism	salvare
Activitate în județele:	Hunedoara				
Zone carstice:	Munții Șureanu, Retezat, Metaliferi, Poiana Ruscă				
Cavități explorate:	0-99	100-499	500-999	1000-1499	1500 +
Buget	2014	2015	2016	2017	2018
Venituri	-	-	-	-	-
Cheltuieli	-	-	-	-	-
Deficit/Excedent	-	-	-	-	-



Informații generale					
Denumirea organizației:	Asociația Clubul de Speologie Cristal				
Cod Fiscal:	5502229				
Cod CAEN:	9329 - Alte activități recreative și distractive n.c.a				
Tipul organizației:	Asociație				
Baza legală:	Ordonanța nr. 26/2000 cu privire la asociații și fundații				
Anul înființării:	1980				
Anul înregistrării:	1994				
Utilitate publică:	-				
Date de contact					
Adresa sediului social:	Str. Moldovei, Nr.15, Bl. AN49, Ap.17, Oradea, Jud. Bihor				
Punct de lucru:	Str. Piața 1 Decembrie, Nr. 4-6, Oradea, Jud. Bihor				
Telefon fix / mobil:	0740 160274, 0745 090223, 0742 974010				
Adresa de e-mail:	speocristal@yahoo.com				
Pagina de internet:	www.speocristal.ro , http://speocristal.ro/				
Rețele de socializare:	https://www.facebook.com/SpeoClubCristal				
Organe de conducere					
Reprezentantul legal:	Nicoleta Crina Gherghel				
Nr. membri asociați:	1	3-24	25-99	100-199	200+
Afilieră:	Federația Română de Speologie				
Activitatea organizației					
Domeniul de activitate:	speologie	mediu	educație	turism	salvare
Scopul organizației:	Promovarea Speologiei și a activităților montane într-un cadru organizat.				
Activitate în județele:	Bihor, Cluj, Alba, Arad.				
Zone carstice:	M-ții Pădurea Craiului, Munții Apuseni, Munții Zarandului				
Cavități explorate:	0-99	100-499	500-999	1000-1499	1500 +
Buget					
	2014	2015	2016	2017	2018
Venituri	10607	7445	9108	7548	10927
Cheltuieli	4382	1638	5522	10564	9087
Deficit/Excedent	0/6225	0/5807	0/3586	3016/0	0/1840



Informații generale					
Denumirea organizației:	Asociația Grupul de Explorări Subacvatice și Speologice				
Cod Fiscal:	4715032				
Cod CAEN:	9499 - Activități ale altor organizații n.c.a.				
Tipul organizației:	Asociație				
Baza legală:	Ordonanța nr. 26/2000 cu privire la asociații și fundații				
Anul înființării:	1981				
Anul înregistrării:	1990				
Utilitate publică:	-				
Date de contact					
Adresa sediului social:	Str. Frumoasă, Nr. 31, Et. 3, Cam. 10, Sector 1, București				
Punct de lucru:	1. Stațiunea de Cercetări (GESSLab), Str. V. Babeș, Mangalia, jud. Constanța 2. Casa Liliacilor, Jupânești, jud. Mehedinți				
Telefon fix / mobil:	0722 874 354, 0724 534 064, 0744 193 882				
Adresa de e-mail:	gess.office@gmail.com , office@gess.ro , cristilascu48@gmail.com , cristian.lascu@sa-nomahearst.ro				
Pagina de internet:	www.gess.ro , www.gesslab.org				
Rețele de socializare:	-				
Organe de conducere					
Reprezentantul legal:	Cristian Lascu				
Nr. membri asociați:	1	3-24	25-99	100-199	200+
Afilieră:	Federația Română de Speologie*				
Activitatea organizației					
Domeniul de activitate:	speologie mediu educație turism salvare				
Scopul organizației:	Dezvoltarea de bune practici, crearea unui cadru comun de acțiune pentru explorarea, cercetarea, protecția, conservarea și valorificarea sustenabilă a resurselor naturale, precum și promovarea, educarea și formarea societății pentru protecția și conservarea naturii.				

Activitate în județele:	Mehedinți, Constanța, Gorj, Hunedoara, Caraș-Severin, Alba, Cluj				
Zone carstice:	Platforma Dobrogei de Sud și Centrale, Podișul Mehedinți, Munții Mehedinți, Munții Bihor, Zona Polovragi-Cernădia				
Cavități explorate:	0-99	100-499	500-999	1000-1499	1500 +
Buget	2014	2015	2016	2017	2018
Venituri	16591	34269	10694	10194	16856
Cheltuieli	11366	8745	25899	11826	13623
Deficit/Excedent	0/5225	0/25524	15205/0	1632/0	0/3220



Informații generale					
Denumirea organizației:	Asociația Speologică Speo-Caraș				
Cod Fiscal:	16973671				
Cod CAEN:	9499 - Activități ale altor organizații n.c.a.				
Tipul organizației:	Asociație				
Baza legală:	Ordonanța nr. 26/2000 cu privire la asociații și fundații				
Anul înființării:	1981				
Anul înregistrării:	1995				
Utilitate publică:	-				
Date de contact					
Adresa sediului social:	Str. D. Cantemir, Nr. 7, Oravița, Jud. Caraș-Severin				
Punct de lucru:	-				
Telefon fix / mobil:	0740 353401, 0726 465639, 0744545821				
Adresa de e-mail:	cgicanu@yahoo.com , iosif.chiran@yahoo.com , liv_c18@yahoo.com				
Pagina de internet:	www.speocaras.ro				
Rețele de socializare:	https://www.facebook.com/Asociatia-Speologica-Speo-Caras-Oravita				
Organe de conducere					
Reprezentantul legal:	Gheorghe Chiran				
Nr. membri asociați:	1	3-24	25-99	100-199	200+
Afilieră:	Federația Română de Speologie*				
Activitatea organizației					
Domeniul de activitate:	speologie mediu educație turism salvare				
Scopul organizației:	Cercetarea, studiarea și ocrotirea mediului carstic, și educarea membrilor ei, a tuturor oamenilor iubitori de natură, pentru păstrarea și conservarea frumuseților carstice.				
Activitate în județele:	Caraș-Severin				
Zone carstice:	Munții Locvei, Munții Aninei				
Cavități explorate:	0-99	100-499	500-999	1000-1499	1500 +
Buget	2014	2015	2016	2017	2018
Venituri	0	0	767	0	2292
Cheltuieli	0	0	767	0	2206
Deficit/Excedent	0/0	0/0	0/0	0/0	0/86



Informații generale					
Denumirea organizației:	Asociația de Turism Montan și Ecologie Speo-Alpin MH				
Cod Fiscal:	9853117				
Cod CAEN:	9329 – Alte activități recreative și distractive n.c.a.				
Tipul organizației:	Asociație				
Baza legală:	Ordonanța nr.26/2000 cu privire la asociații și fundații				
Anul înființării:	1982				
Anul înregistrării:	1990				
Utilitate publică:	-				
Date de contact					
Adresa sediului social:	Str. Crișan, Nr. 25, Drobeta-Turnu Severin, Jud. Mehedinți				
Punct de lucru:	-				
Telefon fix / mobil:	0721 264143				
Adresa de e-mail:	atme_ro@yahoo.co.uk , office@speo-alpin.ro				
Pagina de internet:	www.speo-alpin.ro				
Rețele de socializare:	https://www.facebook.com/SpeoAlpinMH/				
Organe de conducere					
Reprezentantul legal:	Alexandru Popa				
Nr. membri asociați:	1	3-24	25-99	100-199	200+
Afilieră:	Federația Română de Speologie*				
Activitatea organizației					
Domeniul de activitate:	speologie	mediu	educație	turism	salvare
Scopul organizației:	Elaborarea, organizarea și desfășurarea de programe specifice, instruirea, educarea, formarea și promovarea tineretului în diverse domenii, în spiritul tradițiilor umaniste, al valorilor democrației societății.				
Activitate în județele:	Mehedinți, Gorj, Caraș-Severin				
Zone carstice:	Podișul Mehedinți, Munții Mehedinți, Vâlcan				
Cavități explorate:	0-99	100-499	500-999	1000-1499	1500 +
Buget	2014	2015	2016	2017	2018
Venituri	6433	4996	5678	26504	6312
Cheltuieli	5253	4040	4202	24839	5354
Deficit/Excedent	0/1180	0/956	0/1476	0/1665	0/958



FUNDAȚIA SPEOLOGICĂ
"Club Speo Bucovina"

Informații generale					
Denumirea organizației:	Fundația Speologică 'Club Speo Bucovina'				
Cod Fiscal:	9057078				
Cod CAEN:	9329 - Alte activități recreative și distractive n.c.a				
Tipul organizației:	Fundație				
Baza legală:	Ordonanța nr. 26/2000 cu privire la asociații și fundații				
Anul înființării:	1983				
Anul înregistrării:	1996				
Utilitate publică:	-				
Date de contact					
Adresa sediului social:	Str. Mihai Viteazu, Nr. 56, Bl. L, Sc. C, Ap. 4, Suceava, Jud. Suceava				
Punct de lucru:	Str. Avram Iancu, Nr.1, Suceava, Jud. Suceava				
Telefon fix / mobil:	0230 524 944, 0740 617584				
Adresa de e-mail:	speo.bucovina@yahoo.com , adriandone@yahoo.com ,				
Pagina de internet:	www.speo.org.ro				
Rețele de socializare:	https://www.facebook.com/speobucovina/				
Organe de conducere					
Reprezentantul legal:	Adrian Done				
Nr. membri asociați:	1	3-24	25-99	100-199	200+
Afilieră:	Federația Română de Speologie				
Activitatea organizației					
Domeniul de activitate:	speologie	mediu	educație	turism	salvare
Scopul organizației:	Protejarea și valorificarea durabilă a resurselor naturale și culturale.				
Activitate în județele:	Suceava, Neamț				
Zone carstice:	Vâlcău, Podișul Sucevei, Obcinele Bucovinei, Rarău-Giumalău, Bistriței, Ceahlău, Suhard, Țibău				
Cavități explorate:	0-99	100-499	500-999	1000-1499	1500 +
Buget					
	2014	2015	2016	2017	2018
Venituri	164722	25511	24129	27868	41410
Cheltuieli	176889	24010	25040	25701	45316
Deficit/Excedent	12167/0	0/1501	911/0	0/2167	3906/0



Denumirea organizației:	Asociația Clubul de Speologie Vulcan				
Cod Fiscal:	8792291				
Cod CAEN:	9499 - Activități ale altor organizații n.c.a.				
Tipul organizației:	Asociație				
Baza legală:	Ordonanța nr.26/2000 cu privire la asociații și fundații				
Anul înființării:	1985				
Anul înregistrării:	1996				
Utilitate publică:	-				
Date de contact					
Adresa sediului social:	Str. Henri Coandă, Nr. 41, Craiova, Jud. Dolj				
Punct de lucru:	-				
Telefon fix / mobil:	0351 417780, 0761 552316				
Adresa de e-mail:	speovulcan@yahoo.com				
Pagina de internet:	www.speovulcan.ro				
Rețele de socializare:	https://www.facebook.com/Clubul-de-Speologie-Vulcan-Craiova				
Organe de conducere					
Reprezentantul legal:	Cornelia Navligu				
Nr. membri asociați:	1	3-24	25-99	100-199	200+
Afilieră:	Federația Română de Speologie				
Activitatea organizației					
Domeniul de activitate:	speologie	mediu	educație	turism	salvare
Scopul organizației:	Cercetarea și explorarea carstului din România, educație speologică, protecția mediului, turism specializat				
Activitate în județele:	Dolj, Gorj, Mehedinți, Vâlcea, Caraș-Severin				
Zone carstice:	M-ții Căpățanii, Vâlcan, M-ții Parâng, Godeanu, Cernei, Aninei, Podișul Mehedinți				
Cavități explorate:	0-99	100-499	500-999	1000-1499	1500 +
Buget	2014	2015	2016	2017	2018
Venituri	3667	5359	8600	11051	4604
Cheltuieli	3158	4892	4838	10418	8938
Deficit/Excedent	0/509	0/467	0/3462	0/633	4334/0



Informații generale					
Denumirea organizației:	Asociația Clubul de Speleologie SPELEOPIT 600				
Cod Fiscal:	5824216				
Cod CAEN:	-				
Tipul organizației:	Asociație				
Baza legală:	Ordonanța nr. 26/2000 cu privire la asociații și fundații				
Anul înființării:	1987				
Anul înregistrării:	1990				
Utilitate publică:	-				
Date de contact					
Adresa sediului social:	Str.Trivale, Nr. 61, Pitești, Jud. Argeș				
Punct de lucru:	Sățicul de Jos (Cheile Mari ale Dâmboviței)				
Telefon fix / mobil:	0745 028129				
Adresa de e-mail:	gabicazan@hotmail.com				
Pagina de internet:	-				
Rețele de socializare:	-				
Organe de conducere					
Reprezentantul legal:	Cazan Gabriel				
Nr. membri asociați:	1	3-24	25-99	100-199	200+
Afilieră:	Federația Română de Speologie*				
Activitatea organizației					
Domeniul de activitate:	speologie	mediu	educație	turism	salvare
Scopul organizației:	Promovarea speologiei prin cercetare, explorare carst, organizare de cursuri, simpozioane, ateliere, tabere, expoziții, școli tematice				
Activitate în județele:	Argeș				
Zone carstice:	Cheile Dâmbovicioarei, Cheile Mari ale Dâmboviței, Cheile Crovului, Cheile Brusturețului, Valea Seacă a Pietrelor, Munții Piatra Galbenă, Cheile Cheii, etc.				
Cavități explorate:	0-99	100-499	500-999	1000-1499	1500 +
Buget					
	2014	2015	2016	2017	2018
Venituri	-	-	-	-	-
Cheltuieli	-	-	-	-	-
Deficit/Excedent	-	-	-	-	-



Informații generale					
Denumirea organizației:	Asociația Speologică Sfinx-Gârda				
Cod Fiscal:	6565381				
Cod CAEN:	-				
Tipul organizației:	Asociație				
Baza legală:	Ordonanța nr. 26/2000 cu privire la asociații și fundații				
Anul înființării:	1993				
Anul înregistrării:	1994				
Utilitate publică:	-				
Date de contact					
Adresa sediului social:	Com. Gârda de Sus, Jud. Alba				
Punct de lucru:	-				
Telefon fix / mobil:	0725 437466, 0216507782				
Adresa de e-mail:	crisrigarda@yahoo.com ,				
Pagina de internet:	-				
Rețele de socializare:	-				
Organe de conducere					
Reprezentantul legal:	Christian Ciubotărescu				
Nr. membri asociați:	1	3-24	25-99	100-199	200+
Afilieră:	Federația Română de Speologie				
Activitatea organizației					
Domeniul de activitate:	speologie	mediu	educație	turism	salvare
Scopul organizației:	-				
Activitate în județele:	Alba, Bihor				
Zone carstice:	M-ții Metaliferi, Bihor, Codru Moma				
Cavități explorate:	0-99	100-499	500-999	1000-1499	1500 +
Buget	2014	2015	2016	2017	2018
Venituri	-	-	-	-	-
Cheltuieli	-	-	-	-	-
Deficit/Excedent	-	-	-	-	-



Informații generale					
Denumirea organizației:	Asociația Clubul Sporturilor Montane				
Cod Fiscal:	15920857				
Cod CAEN:	9499 - Activități ale altor organizații n.c.a.				
Tipul organizației:	Asociație				
Baza legală:	Ordonanța nr. 26/2000 cu privire la asociații și fundații				
Anul înființării:	1993				
Anul înregistrării:	2003				
Utilitate publică:	-				
Date de contact					
Adresa sediului social:	Str. Sarmisegetuza, Nr. 36, Hunedoara, Jud. Hunedoara				
Punct de lucru:	-				
Telefon fix / mobil:	0254 717097, 0766 691956, 0723 197183				
Adresa de e-mail:	sopincean_m@yahoo.com , contact@speo-csm.ro , sopi_speo_hd@yahoo.com				
Pagina de internet:	www.speo-csm.ro				
Rețele de socializare:	https://www.facebook.com/speocsm/				
Organe de conducere					
Reprezentantul legal:	Mihaela Sopincean				
Nr. membri asociați:	1	3-24	25-99	100-199	200+
Afilieri:	Federația Română de Speologie*				
Activitatea organizației					
Domeniul de activitate:	speologie mediu educație turism salvare				
Scopul organizației:	Practicarea sporturilor montane în cadrul secțiilor de speologie, alpinism, mountain bike și turism.				
Activitate în județele:	Hunedoara				
Zone carstice:	M-ții Sebeșului, Retezat, Vâlcan (Ro) M-ții Taurus (Tr); Lefka Ori (Gr)				
Cavități explorate:	0-99	100-499	500-999	1000-1499	1500 +
Buget	2014	2015	2016	2017	2018
Venituri	27808	45508	14401	17724	30021
Cheltuieli	23384	56239	10357	15220	31590
Deficit/Excedent	0/4424	10731/0	0/4044	0/2504	1569/0



Informații generale					
Denumirea organizației:	Asociația Speologică Prusik				
Cod Fiscal:	8789407				
Cod CAEN:	-				
Tipul organizației:	Asociație				
Baza legală:	Ordonanța nr. 26/2000 cu privire la asociații și fundații				
Anul înființării:	1994				
Anul înregistrării:	1995				
Utilitate publică:	-				
Date de contact					
Adresa sediului social:	Str. Mureș Nr. 2, Ap. 10, Timișoara, Jud. Timiș				
Punct de lucru:	Str. Dacilor, Nr. 13, Timișoara, Jud. Timiș				
Telefon fix / mobil:	0729 651906				
Adresa de e-mail:	speo@prusik.ro				
Pagina de internet:	www.prusik.ro				
Rețele de socializare:	https://www.facebook.com/as.prusik				
Organe de conducere					
Reprezentantul legal:	Adrian Ghercea				
Nr. membri asociați:	1	3-24	25-99	100-199	200+
Afilieră:	Federația Română de Speologie				
Activitatea organizației					
Domeniul de activitate:	speologie	mediu	educație	turism	salvare
Scopul organizației:	De a uni toate persoanele care practică și studiază speologia și disciplinele conexe precum și cu scopul de a contribui activ la ocrotirea naturii.				
Activitate în județele:	Timiș, Caraș-Severin, Arad, Mehedinți, Hunedoara				
Zone carstice:	Munții Aninei, Poiana Ruscăi, Metaliferi, Valea Cernei				
Cavități explorate:	0-99	100-499	500-999	1000-1499	1500 +
Buget					
	2014	2015	2016	2017	2018
Venituri	-	-	-	-	-
Cheltuieli	-	-	-	-	-
Deficit/Excedent	-	-	-	-	-



Informații generale					
Denumirea organizației:	Asociația Speologică Speowest				
Cod Fiscal:	7498213				
Cod CAEN:	9499 - Activități ale altor organizații n.c.a.				
Tipul organizației:	Asociație				
Baza legală:	Ordonanța nr. 26/2000 cu privire la asociații și fundații				
Anul înființării:	1995				
Anul înregistrării:	1995				
Utilitate publică:	-				
Date de contact					
Adresa sediului social:	Str. Prislop, Nr. 15, Arad, Jud. Arad Bulevardul Revoluției, Nr. 81, Arad, Jud. Arad				
Punct de lucru:	-				
Telefon fix / mobil:	0745 369626				
Adresa de e-mail:	speowest@yahoo.com				
Pagina de internet:	www.speowest.ro				
Rețele de socializare:	https://www.facebook.com/asociația.speowest.arad				
Organe de conducere					
Reprezentantul legal:	Mihai Besesek				
Nr. membri asociați:	1	3-24	25-99	100-199	200+
Afilieră:	Federația Română de Speologie*				
Activitatea organizației					
Domeniul de activitate:	speologie	mediu	educație	turism	salvare
Scopul organizației:	Cercetarea, explorarea, inventarierea și protecția fenomenelor carstice de pe teritoriul României, conservarea mediului natural, educație nonformală, turism				
Activitate în județele:	Arad, Bihor, Caraș-Severin, Gorj, Mehedinți, etc.				
Zone carstice:	Munții Zarandului, Bihor, Codru Moma				
Cavități explorate:	0-99	100-499	500-999	1000-1499	1500 +
Buget					
	2014	2015	2016	2017	2018
Venituri	9859	33439	13980	2565	0
Cheltuieli	6959	27516	3905	8119	0
Deficit/Excedent	0/2900	0/5923	0/10075	5554/0	0/0



Informații generale					
Denumirea organizației:	Asociația Speo-Turistică și de Protecția Naturii "Lumea pierdută"				
Cod Fiscal:	10768732				
Cod CAEN:	9319 - Alte activități sportive				
Tipul organizației:	Asociație				
Baza legală:	Ordonanța nr. 26/2000 cu privire la asociații și fundații				
Anul înființării:	1996				
Anul înregistrării:	1997				
Utilitate publică:	-				
Date de contact					
Adresa sediului social:	Str. 1 Decembrie 1918, Nr. 27, Bl. 6B, Ap. 5, Baraolt, Jud. Covasna				
Punct de lucru:	-				
Telefon fix / mobil:	0742 204 574				
Adresa de e-mail:	office@vargyasszoros.org Asociația "Lumea Pierdută" - "Elveszett Világ"				
Pagina de internet:	www.vargyasszoros.org				
Rețele de socializare:	https://www.facebook.com/Asociația-Lumea-Pierdută				
Organe de conducere					
Reprezentantul legal:	Ildikó Dénes				
Nr. membri asociați:	1	3-24	25-99	100-199	200+
Afilieră:	-				
Activitatea organizației					
Domeniul de activitate:	speologie	mediu	educație	turism	salvare
Scopul organizației:	Activități speologice, montane, arii protejate				
Activitate în județele:	Brașov, Covasna și Harghita				
Zone carstice:	Cheile Vârghișului				
Cavități explorate:	0-99	100-499	500-999	1000-1499	1500 +
Buget	2014	2015	2016	2017	2018
Venituri	101130	227689	75892	87615	87068
Cheltuieli	17215	42256	68419	95956	79857
Deficit/Excedent	0/83915	0/185433	0/7473	8341/0	0/7211



Informații generale					
Denumirea organizației:	Clubul de Speologie "Rhinolophus"				
Cod Fiscal:	-				
Cod CAEN:	-				
Tipul organizației:	Grup fără personalitate juridică				
Baza legală:	-				
Anul înființării:	1997				
Anul înregistrării:	-				
Utilitate publică:	-				
Date de contact					
Adresa sediului social:	Str. Liliacului, Nr. 2, Lupeni, Jud. Hunedoara				
Punct de lucru:	-				
Telefon fix / mobil:	0721146758				
Adresa de e-mail:	edyzaiu@gmail.com				
Pagina de internet:	https://rhinolophus.speologie.ro/				
Rețele de socializare:	https://www.facebook.com/Clubul-de-Speologie-Rhinolophus-Lupeni/				
Organe de conducere					
Reprezentantul legal:	Eduard Ioan Zaiu				
Nr. membri asociați:	1	3-24	25-99	100-199	200+
Afilieri:	Societatea Romana de Speologie-Carstologie / Federatia Romana de Chiropterologie / Federația Romana de Speologie* / Asociația CORSA				
Activitatea organizației					
Domeniul de activitate:	speologie	mediu	educație	turism	salvare
Scopul organizației:	Promovarea și susținerea tuturor activităților din domeniul speologiei, carstologiei și turismului.				
Activitate în județele:	Hunedoara				
Zone carstice:	Jiul de Vest				
Cavități explorate:	0-99	100-499	500-999	1000-1499	1500 +
Buget	2014	2015	2016	2017	2018
Venituri	-	-	-	-	-
Cheltuieli	-	-	-	-	-
Deficit/Excedent	-	-	-	-	-



Informații generale					
Denumirea organizației:	Asociația Clubul de Speologie Omega				
Cod Fiscal:	10220267				
Cod CAEN:	-				
Tipul organizației:	Asociație				
Baza legală:	Ordonanța nr. 26/2000 cu privire la asociații și fundații				
Anul înființării:	1997				
Anul înregistrării:	1998				
Utilitate publică:	-				
Date de contact					
Adresa sediului social:	Str. Nicolae Iorga, Nr. 1A, Ap. 2, Cluj-Napoca, Jud. Cluj				
Punct de lucru:	-				
Telefon fix / mobil:	0745 890913				
Adresa de e-mail:	felixpapiu@gmail.com , adi_speo@yahoo.com				
Pagina de internet:	-				
Rețele de socializare:	-				
Organe de conducere					
Reprezentantul legal:	Felician Augustin Papiu				
Nr. membri asociați:	1	3-24	25-99	100-199	200+
Afilieri:	Federația Română de Speologie*				
Activitatea organizației					
Domeniul de activitate:	speologie mediu educație turism salvare				
Scopul organizației:	Crearea condițiilor, sprijinirea activităților și a inițiativelor de cunoaștere complexă, protecție, ecologizare și valorificare a mediului și a carstului. Formarea tineretului pentru realizarea acestor obiective.				
Activitate în județele:	Cluj, Bihor și altele.				
Zone carstice:	Munții Bihor, Munții Pădurea Craiului				
Cavități explorate:	0-99	100-499	500-999	1000-1499	1500 +
Buget	2014	2015	2016	2017	2018
Venituri	-	-	-	-	-
Cheltuieli	-	-	-	-	-
Deficit/Excedent	-	-	-	-	-



Informații generale					
Denumirea organizației:	Asociația Speleoteam				
Cod Fiscal:	14311473				
Cod CAEN:	9499 - Activități ale altor organizații n.c.a				
Tipul organizației:	Asociație				
Baza legală:	Ordonanța nr. 26/2000 cu privire la asociații și fundații				
Anul înființării:	2000				
Anul înregistrării:	2001				
Utilitate publică:	-				
Date de contact					
Adresa sediului social:	Str. Călan, Nr. 1, Sc. B, Ap. 9, Timișoara, Jud. Timiș				
Punct de lucru:	-				
Telefon fix / mobil:	0722 552818, 0721 227222				
Adresa de e-mail:	team@speleoteam.ro				
Pagina de internet:	www.speleoteam.ro				
Rețele de socializare:	https://www.facebook.com/SpeleoTeam.ro/				
Organe de conducere					
Reprezentantul legal:	Cosmin Nistor				
Nr. membri asociați:	1	3-24	25-99	100-199	200+
Afilieră:	Federația Română de Speologie*				
Activitatea organizației					
Domeniul de activitate:	speologie	mediu	educație	turism	salvare
Scopul organizației:	Cercetarea, studiul, explorarea și apărarea mediului carstic și educarea membrilor asociației, a tuturor iubitorilor de natură, pentru folosirea, păstrarea și conservarea mediului carstic.				
Activitate în județele:	Timiș, Caraș-Severin, Bihor, Hunedoara, Arad, Cluj, Mehedinți, Alba				
Zone carstice:	M-ții Aninei, M-ții Poiana Ruscă, M-ții Locvei, M-ții Cernei, M-ții Mehedinți, Podișul Mehedinți, M-ții Bihor, M-ții Codru Moma, M-ții Pădurea Craiului				
Cavități explorate:	0-99	100-499	500-999	1000-1499	1500 +
Buget					
	2014	2015	2016	2017	2018
Venituri	3701	1909	1665	170	1674
Cheltuieli	819	248	2163	240	248
Deficit/Excedent	0/2882	0/1661	508/0	70/0	0/1426



Informații generale					
Denumirea organizației:	Asociația Gyilkosto Adventure				
Cod Fiscal:	17857462				
Cod CAEN:	9319 - Alte activități sportive				
Tipul organizației:	Asociație				
Baza legală:	Ordonanța nr. 26/2000 cu privire la asociații și fundații				
Anul înființării:	2005				
Anul înregistrării:	2005				
Utilitate publică:	-				
Date de contact					
Adresa sediului social:	Str. Pescarilor, Nr. 18, Gheorgheni, Jud. Harghita				
Punct de lucru:	Cabana Șugău				
Telefon fix / mobil:	0744 701815, 0744 701815 , 0745 032054				
Adresa de e-mail:	office@sugo.ro				
Pagina de internet:	www.sugo.ro				
Rețele de socializare:	https://www.facebook.com/pg/Gyilkosto-Adventure-Association/				
Organe de conducere					
Reprezentantul legal:	Simon László				
Nr. membri asociați:	1	3-24	25-99	100-199	200+
Afilieră:	Federația Română de Speologie*, CORSA				
Activitatea organizației					
Domeniul de activitate:	speologie	mediu	educație	turism	salvare
Scopul organizației:	Promovarea turismului de aventură				
Activitate în județele:	Harghita, Neamț, Mureș				
Zone carstice:	Munții Giurgeului, Munții Suhard, Hășmașu Mare				
Cavități explorate:	0-99	100-499	500-999	1000-1499	1500 +
Buget	2014	2015	2016	2017	2018
Venituri	43701	72723	53466	86560	122317
Cheltuieli	34733	57848	41667	93552	116483
Deficit/Excedent	0/8968	0/15239	0/11799	6992/0	0/5834



Informații generale					
Denumirea organizației:	Speologia Subacvatică din România-Speosub				
Cod Fiscal:	-				
Cod CAEN:	-				
Tipul organizației:	Grup fără personalitate juridică				
Baza legală:	-				
Anul înființării:	2008				
Anul înregistrării:	-				
Utilitate publică:	-				
Date de contact					
Adresa sediului social:	Str. Albert Einstein nr.17 ap.1 Cluj-Napoca				
Punct de lucru:	-				
Telefon fix / mobil:	0745 916177				
Adresa de e-mail:	speosub@yahoo.com				
Pagina de internet:	http://www.speosub.ro/				
Rețele de socializare:	-				
Organe de conducere					
Reprezentantul legal:	Rajka Géza				
Nr. membri asociați:	1	3-24	25-99	100-199	200+
Afilieră:	-				
Activitatea organizației					
Domeniul de activitate:	speologie	mediu	educație	turism	salvare
Scopul organizației:	Explorarea peșterilor scufundate				
Activitate în județele:	Toate zonele carstice din țara				
Zone carstice:	Munții Șureanu, Apusenii, Bihor, Piatra Craiului, Hășmașului				
Cavități explorate:	0-99	100-499	500-999	1000-1499	1500 +
Buget					
	2014	2015	2016	2017	2018
Venituri	-	-	-	-	-
Cheltuieli	-	-	-	-	-
Deficit/Excedent	-	-	-	-	-



Informații generale					
Denumirea organizației:	Asociația Speologică Geoda				
Cod Fiscal:	27262550				
Cod CAEN:	8551 - Învățământ în domeniul sportiv și recreațional				
Tipul organizației:	Asociație				
Baza legală:	Ordonanța nr. 26/2000 cu privire la asociații și fundații				
Anul înființării:	2009				
Anul înregistrării:	2010				
Utilitate publică:	-				
Date de contact					
Adresa sediului social:	Str. Cutezanței, Nr. 17, Ap. 1, Târgu Mureș, Jud. Mureș				
Punct de lucru:	Univ. Dimitrie Cantemir, Str. Bodoni Sandor, Nr. 3-5				
Telefon fix / mobil:	0743 103167				
Adresa de e-mail:	cighermarius@gmail.com				
Pagina de internet:	www.asgeoda.ro				
Rețele de socializare:	https://www.facebook.com/groups/asgeoda				
Organe de conducere					
Reprezentantul legal:	Marius Cigher				
Nr. membri asociați:	1	3-24	25-99	100-199	200+
Afilieri:	Federația Română de Speologie*				
Activitatea organizației					
Domeniul de activitate:	speologie	mediu	educație	turism	salvare
Scopul organizației:	Prospecțiuni și explorări speologice, educație speologică și promovare în rândul populației a Speologiei, ecoturism speo.				
Activitate în județele:	Alba, Mureș, Neamț, Hunedoara, Harghita				
Zone carstice:	Vulcano-carstul din Munții Călimani și Gurghiu, carstul din Munții Giurgeu și Bistriței, Platoul Poieni (M-ții Metaliferi)				
Cavități explorate:	0-99	100-499	500-999	1000-1499	1500 +
Buget					
	2014	2015	2016	2017	2018
Venituri	3133	18096	17000	107	4771
Cheltuieli	1038	11556	10779	16452	5065
Deficit/Excedent	0/2095	0/6540	0/6221	16348/0	354/0



Informații generale					
Denumirea organizației:	Asociația de Speologie și Turism Montan Speolt				
Cod Fiscal:	26674472				
Cod CAEN:	9499 - Activități ale altor organizații n.c.a.				
Tipul organizației:	Asociație				
Baza legală:	Ordonanța nr. 26/2000 cu privire la asociații și fundații				
Anul înființării:	2010				
Anul înregistrării:	2010				
Utilitate publică:	-				
Date de contact					
Adresa sediului social:	Str. Alexandru Ioan Cuza, Nr. 11, Sc. A, Et. 6, Ap. 36, Slatina, Jud. Olt				
Punct de lucru:	-				
Telefon fix / mobil:	0745 256703				
Adresa de e-mail:	moisuc20052000@yahoo.com ,				
Pagina de internet:	-				
Rețele de socializare:	-				
Organe de conducere					
Reprezentantul legal:	Victor Moisuc				
Nr. membri asociați:	1	3-24	25-99	100-199	200+
Afilieră:	Federația Română de Speologie				
Activitatea organizației					
Domeniul de activitate:	speologie mediu educație turism salvare				
Scopul organizației:	Elaborarea, organizarea și desfășurarea de programe specifice, instruirea, educarea, formarea și promovarea tineretului în diverse domenii, în spiritul tradițiilor umaniste, al valorilor democrației și aspirațiilor societății românești.				
Activitate în județele:	Olt, Vâlcea, Gorj				
Zone carstice:	Munții Căpățanii, Munții Vâlcăni				
Cavități explorate:	0-99	100-499	500-999	1000-1499	1500 +
Buget					
Venituri	2014	2015	2016	2017	2018
Cheltuieli	8706	9652	8795	7484	13721
Cheltuieli	8049	3769	6086	2887	7599
Deficit/Excedent	0/657	0/5883	0/2709	0/4597	0/6122

Informații generale					
Denumirea organizației:	Asociația Grupul de Explorări și Operațiuni Speciale				
Cod Fiscal:	27761577				
Cod CAEN:	9329 - Alte activități recreative și distractive n.c.a.				
Tipul organizației:	Asociație				
Baza legală:	Ordonanța nr. 26/2000 cu privire la asociații și fundații				
Anul înființării:	2010				
Anul înregistrării:	2010				
Utilitate publică:	-				
Date de contact					
Adresa sediului social:	Str. Octav Onicescu, Nr. 48, Et. 3, Ap.15, Botoșani - Casa Tineretului, Et. 1, Botoșani, Jud. Botoșani				
Punct de lucru:	-				
Telefon fix / mobil:	0726 776784, 0744 546784				
Adresa de e-mail:	sorinenache62@yahoo.com				
Pagina de internet:	https://geosgrup.wordpress.com/about/				
Rețele de socializare:	-				
Organe de conducere					
Reprezentantul legal:	Sorin Petrișor Enache				
Nr. membri asociați:	1	3-24	25-99	100-199	200+
Afilieri:	Federația Română de Speologie*				
Activitatea organizației					
Domeniul de activitate:	speologie	mediu	educație	turism	salvare
Scopul organizației:	Să practicăm și să promovăm activități în aer liber și nu numai, activități care se adresează publicului larg, indiferent de vârstă sau sex.				
Activitate în județele:	-				
Zone carstice:	-				
Cavități explorate:	0-99	100-499	500-999	1000-1499	1500 +
Buget					
	2014	2015	2016	2017	2018
Venituri	0	0	0	321	798
Cheltuieli	258	0	0	292	275
Deficit/Excedent	258/0	0/0	0/0	0/29	0/253



Informații generale					
Denumirea organizației:	Asociația Speologică Sfinx				
Cod Fiscal:	32009890				
Cod CAEN:	9104 - Activități ale grădinilor zoologice, botanice și ale rezervațiilor				
Tipul organizației:	Asociație				
Baza legală:	Ordonanța nr. 26/2000 cu privire la asociații și fundații				
Anul înființării:	2013				
Anul înregistrării:	2013				
Utilitate publică:	-				
Date de contact					
Adresa sediului social:	Aleea Barajul Lotru, Nr. 4/N6, Ap. 48, Sect. 3, București				
Punct de lucru:	-				
Telefon fix / mobil:	0728 111392				
Adresa de e-mail:	contact@speosfinx.ro , bebe_sfinx@yahoo.com , radubogdanciubotarescu@gmail.com				
Pagina de internet:	www.speosfinx.ro				
Rețele de socializare:	https://ro-ro.facebook.com/AsociatiaDeTurismSiSpeologieSfinx				
Organe de conducere					
Reprezentantul legal:	Radu Bogdan Ciubotărescu				
Nr. membri asociați:	1	3-24	25-99	100-199	200+
Afilieri:	Federația Română de Speologie				
Activitatea organizației					
Domeniul de activitate:	speologie mediu educație turism salvare				
Scopul organizației:	Practicarea și promovarea speologiei, sporturilor și activităților montane, protejarea și conservarea mediului.				
Activitate în județele:	Dâmbovița, Alba, Mehedinți, Vâlcea				
Zone carstice:	Munții Bucegi, Leaota, Căpățâni, Podișul Mehedinți, Munții Bihorului.				
Cavități explorate:	0-99	100-499	500-999	1000-1499	1500 +
Buget					
	2014	2015	2016	2017	2018
Venituri	6661	6471	7512	1484	3175
Cheltuieli	3549	5193	2293	5051	2156
Deficit/Excedent	0/3112	0/1278	0/5219	3567/0	0/1019



Informații generale					
Denumirea organizației:					
Cod Fiscal:	35348440				
Cod CAEN:	9499 - Activități ale altor organizații n.c.a.				
Tipul organizației:	Asociație				
Baza legală:	Ordonanța nr. 26/2000 cu privire la asociații și fundații				
Anul înființării:	2015				
Anul înregistrării:	2015				
Utilitate publică:	-				
Date de contact					
Adresa sediului social:	Str. Buna Ziua Nr. 24, Cluj-Napoca, Jud. Cluj				
Punct de lucru:	-				
Telefon fix / mobil:	0734 880800				
Adresa de e-mail:	liviu.retegan@topmarket.ro				
Pagina de internet:	-				
Rețele de socializare:	-				
Organe de conducere					
Reprezentantul legal:	Liviu Retegan				
Nr. membri asociați:	1	3-24	25-99	100-199	200+
Afilieră:	-				
Activitatea organizației					
Domeniul de activitate:	speologie	mediu	educație	turism	salvare
Scopul organizației:	Explorarea peșterilor scufundate				
Activitate în județele:	Nivel național				
Zone carstice:	Munții Apuseni, Munții Pădurea Craiului				
Cavități explorate:	0-99	100-499	500-999	1000-1499	1500 +
Buget					
	-	2015	2016	2017	2018
Venituri		0	0	0	-
Cheltuieli		59	0	0	-
Deficit/Excedent		59/0	0/0	0/0	-



Informații generale					
Denumirea organizației:	Asociația Speologică Coada Vacii				
Cod Fiscal:	-				
Cod CAEN:	-				
Tipul organizației:	Grup fără personalitate juridică				
Baza legală:	-				
Anul înființării:	2016				
Anul înregistrării:	-				
Utilitate publică:	-				
Date de contact					
Adresa sediului social:	Str. IV, Cartier Șag, Timișoara, Jud. Timiș				
Punct de lucru:	Timișoara / Arad / Cluj / Severin / Craiova / București etc.				
Telefon fix / mobil:	0731 290201				
Adresa de e-mail:	-				
Pagina de internet:	-				
Rețele de socializare:	Facebook: Asociația Speologică Coada Vacii				
Organe de conducere					
Reprezentantul legal:	-				
Nr. membri asociați:	1	3-24	25-99	100-199	200+
Afilieră:	-				
Activitatea organizației					
Domeniul de activitate:	speologie	mediu	educație	turism	salvare
Scopul organizației:	Activități explorative				
Activitate în județele:	România și nu numai..				
Zone carstice:	-				
Cavități explorate:	0-99	100-499	500-999	1000-1499	1500 +
Buget	-	2015	2016	2017	2018
Venituri	-	-	-	-	-
Cheltuieli	-	-	-	-	-
Deficit/Excedent	-	-	-	-	-



Informații generale					
Denumirea organizației:					
Cod Fiscal:	37685884				
Cod CAEN:	8559 - Alte forme de învățământ n.c.a.				
Tipul organizației:	Asociație				
Baza legală:	Ordonanța nr. 26/2000 cu privire la asociații și fundații				
Anul înființării:	2017				
Anul înregistrării:	2017				
Utilitate publică:	-				
Date de contact					
Adresa sediului social:	București, Aleea Barajul Lotru, nr.4 bl. N6,sc.B, ap.48,				
Punct de lucru:	-				
Telefon fix / mobil:	0728 111392				
Adresa de e-mail:	radubogdanciubotarescu@gmail.com contact@speleschool.ro				
Pagina de internet:	www.speleschool.ro				
Rețele de socializare:	https://www.facebook.com/speleschool/				
Organe de conducere					
Reprezentantul legal:	Radu Bogdan Ciubotărescu				
Nr. membri asociați:	1	3-24	25-99	100-199	200+
Afilieri:	-				
Activitatea organizației					
Domeniul de activitate:	speologie	mediu	educație	turism	salvare
Scopul organizației:	Scopul Asociației Speleo School este de a dezvolta comunitatea de specialiști în domeniul speologiei și domenii conexe prin formarea și pregătirea profesională a adulților și activități de educație non-formală la nivelul tuturor grupelor de vârstă.				
Activitate în județele:	Nivel național				
Zone carstice:	-				
Cavități explorate:	0-99	100-499	500-999	1000-1499	1500 +
Buget	-	-	-	2017	2018
Venituri	-	-	-	0	0
Cheltuieli	-	-	-	0	389
Deficit/Excedent	-	-	-	0/0	389/0

Bibliografie

Buletin informativ (1977) Federația Română de Turism-Alpinism-Comisia Centrală de Speologie Sportivă.

Aldica G., Bleahu M., Brates N., Cristea E., Giurgiu I., Povară I. (1978) Buletin speologic informativ, nr. 2. Federația Română de Turism-Alpinism-Comisia Centrală de Speologie Sportivă.

Aldica G., Bleahu M., Cristea E., Giurgiu I., Povară I., Lascu C., Busuioceanu O. (1977) Buletin speologic informativ, nr. 3. Federația Română de Turism-Alpinism-Comisia Centrală de Speologie Sportivă.

Aldica G., Bleahu M., Cristea E., Vălenaș L., Povară I. (1980) Buletin speologic informativ, nr. 4. Federația Română de Turism-Alpinism-Comisia Centrală de Speologie Sportivă.

Aldica G., Bleahu M., Cristea E., Negulescu S., Povară I., Mitrofan H., Ponta G., Vălenaș L. (1982) Buletin speologic informativ, nr. 6. Federația Română de Turism-Alpinism-Comisia Centrală de Speologie Sportivă.

Aldica G., Bleahu M., Stoica N., Mitrofan H., Ponta G. (1984) Buletin speologic informativ, nr. 8. Federația Română de Turism-Alpinism-Comisia Centrală de Speologie Sportivă.

Aldica G., Bleahu M., Diaconu G., Constantin S., Mitrofan H., Ponta G., Stoica N. (1985), Buletin speologic informativ, nr. 9. Federația Română de Turism-Alpinism-Comisia Centrală de Speologie Sportivă.

Aldica G., Bleahu M., Diaconu G., Constantin S., Mitrofan H., Ponta G., Stoica N. (1985), Buletin speologic informativ, nr. 10. Federația Română de Turism-Alpinism-Comisia Centrală de Speologie Sportivă.

Aldica G., Bleahu M., Diaconu G., Constantin S., Mitrofan H., Ponta G., Stoica N. (1986) Buletin speologic informativ, nr. 1(10). Federația Română de Turism-Alpinism-Comisia Centrală de Speologie Sportivă.

Aldica G., Bleahu M., Diaconu G., Mitrofan H., Ponta G., Stoica N. (1987) Buletin speologic informativ, nr. 1(11). Federația Română de Turism-Alpinism-Comisia Centrală de Speologie Sportivă.

- Aldica G., Bleahu M., Diaconu G., Mitrofan H., Ponta G. (1987) Buletin speologic informativ, nr. 2(11). Federația Română de Turism-Alpinism-Comisia Centrală de Speologie Sportivă.
- Aldica G., Bleahu M., Diaconu G., Mitrofan H., Ponta G. (1988) Buletin speologic informativ, nr. 3(12). Federația Română de Turism-Alpinism-Comisia Centrală de Speologie Sportivă.
- Baboș R. (1981) Anuarul Clubului de Speologie Cepromin, 1, Cluj-Napoca.
- Baboș R. (1982) Anuarul Clubului de Speologie Cepromin, 2, Cluj-Napoca.
- Bagameri B., Bobiș S., Bogdan D., Croitoru D., Domșa M., Fufezan H. (1990) Ardealul Speologic, Revista Societății Ardelene de Speologie, anul 1, nr. 1.
- Bădescu B. (2011) Asociația Speologică Exploratorii - 50 de ani de activitate. Ed. Exploratorii, Reșița.
- Bădescu B. (2014) Raport anual FRS 2013-2014.
- Bleahu M., Giurgiu I., Cristea E., Brateș N. (1977) Caiet informativ, Federația Română de Turism-Alpinism-Comisia Centrală de Speologie Sportivă I.
- Bleahu M., Perlik R., Aldica G., Bușu L., Cazan G. (2019) 10.000. Vol. I. Editura Art Soleil, Brașov, 208 p.
- Chevereșanu M., Halasi G., Groh L. (1978) Aragonit – Buletinul Cercului de Speologi Amatori "Liliacul" Arad, nr. 1.
- Constantin S., Mitrofan H. (1989) Speotelex, 5(17), seria II. Comisia Centrală de Speologie Sportivă, Cluj-Napoca.
- Constantin S., Mitrofan H. (1990) Speotelex, 6(18), seria II. Comisia Centrală de Speologie Sportivă, Cluj-Napoca.
- Constantin S., Mitrofan H. (1991) Speotelex, 7(19), anul IX, seria II. Comisia Centrală de Speologie Sportivă, Cluj-Napoca.
- Giurgiu I., Vlădulescu M. (1991) Galerii, nr. 13. Federația Română de Turism Salvamont Speologie, Comisia Centrală de Speologie.
- Giurgiu I. (1992) Cercetări speologice, vol. 1. Editura Club Național de Turism pentru Tineret.
- Giurgiu I. (1994) Cercetări speologice, vol. 2. Editura Club Național de Turism pentru Tineret.

Giurgiu I. (1995) Cercetări speologice, vol. 3. Editura Club Național de Turism pentru Tineret.

Giurgiu I. (1995) Cercetări speologice, vol. 4. Editura Club Național de Turism pentru Tineret.

Giurgiu I. (1990) Ce e nou in speologie? Buletin informativ operativ, nr. 1. Federația Română de Turism, Salvamont, Comisia Centrală de Speologie.

Giurgiu I. (1990) Ce e nou in speologie? Buletin informativ operativ, nr. 3. Federația Română de Turism, Salvamont, Comisia Centrală de Speologie.

Giurgiu I. (1990) Ce e nou in speologie? Buletin informativ operativ, nr. 4. Federația Română de Turism, Salvamont, Comisia Centrală de Speologie.

Giurgiu I. (1991) Ce e nou in speologie? Buletin informativ operativ, nr. 5. Federația Română de Turism, Salvamont, Comisia Centrală de Speologie.

Giurgiu I. (1991) Ce e nou in speologie? Buletin informativ operativ, nr. 6. Federația Română de Turism, Salvamont, Comisia Centrală de Speologie.

Giurgiu I. (1996) Activitatea Publicistică a Clubului de Speologie "Emil Racoviță", București în perioada 1973-1995. Buletinul Clubului de Speologie "Emil Racoviță", nr.14, București.

Karban G. (2014) Amintiri din viața unui speolog. Ed. Exploratorii, Reșița.

Lugojan S. (1993) Carstul Bănățean. Publicația Societății Speologice Bănățene, Timișoara.

Matos P., Kovacs L., Tușa L. (1982) Speotelex, 1. Comisia Județeană de Speologie, Cluj-Napoca.

Matos P., Tușa L. (1983) Speotelex, 2. Comisia Județeană de Speologie, Cluj-Napoca.

Matos P., Hudrea M., Pîrje C., Pop M. (1983) Speotelex, 3. Comisia Județeană de Speologie, Cluj-Napoca.

Matos P., Lorincz V., Rogoan F., Sighiartău I. (1984) Speotelex, 4. Comisia Centrală de Speologie Sportivă, Cluj-Napoca.

Matos P., Chirilă F., Sighiartău I. (1984) Speotelex, 5. Comisia Centrală de Speologie Sportivă, Cluj-Napoca.

Matos P., Pop R., Almășan A., Horvarth E., Hudrea M., Jauca C., Petruț E. (1985) Speotelex, 7. Comisia Centrală de Speologie Sportivă, Cluj-Napoca.

Matos P., Almășan A., Dragomir J., Ghițulescu R., Hudrea M., Jauca C., Pop R., Sturm M. (1985) Speotelex, 8. Comisia Centrală de Speologie Sportivă, Cluj-Napoca.

Matos P., Hudrea M., Pop R. (1985) Speotelex, 9. Comisia Centrală de Speologie Sportivă, Cluj-Napoca.

Matos P., Conradi A., Constantin S., Ivan R., Lazăr I., Sîrb C. (1986) Speotelex, 10. Comisia Centrală de Speologie Sportivă, Cluj-Napoca.

Matos P., Bretoi A., Conradi A., Constantin S., Lazăr I., Sîrb C. (1986) Speotelex, 11. Comisia Centrală de Speologie Sportivă, Cluj-Napoca.

Matos P., Bretoi A., Conradi A., Constantin S., Lazăr I., Sîrb C. (1986) Almanah Speotelex, Cluj-Napoca.

Matos P., Constantin S. (1987) Speotelex, 1, seria II. Comisia Centrală de Speologie Sportivă, Cluj-Napoca.

Matos P., Constantin S. (1987) Speotelex, 2, seria II. Comisia Centrală de Speologie Sportivă, Cluj-Napoca.

Matos P., Constantin S. (1988) Speotelex, 3, seria II. Comisia Centrală de Speologie Sportivă, Cluj-Napoca.

Matos P., Constantin S. (1988) Speotelex, 4(16), seria II. Comisia Centrală de Speologie Sportivă, Cluj-Napoca.

Morac I., Bădescu B., Karban G., Țigla M. (2011) Catalogul cavităților cercetate de Exploratorii 1961-2011. Ed. Exploratorii, Reșița.

Nicolau A. (1988) Cercetări speologice. Buletin științific al Cercului de Speologie” Hades”, Ploiești.

Onac B.P., Viehmann I., Lundberg J., Lauritzen S.-E., Stringer C., Popiță V. (2005) U–Th ages constraining the Neanderthal footprint at Vârtope Cave, Romania. *Quaternary Science Reviews*, 24, 1151–1157.

Ponta G.M.L., Onac B.P., Eds. (2019) *Cave and Karst Systems of Romania*. Springer, Cham, 544 p.

Posmoșanu A. (1996-2019) *Seria Speomond*, Ed. Belvedere.

Popa C. (1991) *Ardealul Speologic*, anul 2, nr. 3. Revista Societății Ardelene de Speologie.

Soman C., Lascu V. (1988) Buletin informativ, nr. 1. Comisia Centrală de Speologie Sportivă.

Tarquinius V., Deli G., Bleahu M., Goran C. (1985) Buletin speologic informativ, nr. 9. Federația Română de Turism-Alpinism-Comisia Centrală de Speologie Sportivă.

Trinkaus E., Moldovan O., Milota Ș., Bîlgăr A., Sarcina L., Athreya S., Bailey S.E., Rodrigo R., Gherase M., Higham T., Bronk Ramsey C., Van der Plicht J. (2003) An early modern human from the Peștera cu Oase, Romania. PNAS 100(20), 11231–11236.

Vlădulescu M., Giurgiu I., Lascu V., Done A. (1990) Ce e nou in speologie? Buletinul Subcomisiei de Tehnică și Materiale Speologice, nr. 2. Federația Română de Turism, Salvamont, Comisia Centrală de Speologie.

<https://sites.google.com/site/clubspeologieracovitabucuresti/speologie-pesteri-harti-descrieri/speologie-in-romania-exploratori-si-explorari>

- * Website-urile organizațiilor speologice.
- * Paginile de socializare ale organizațiilor speologice.
- * Comunicări personale.

Asociația Speologică Exploratorii a implementat în perioada 15.03.2019 – 14.04.2020 proiectul „Să facem lumină în peșterile României”.

Detalii despre proiect www.exploratorii.org

Proiectul este realizat cu sprijinul financiar al Fondului pentru Inovare Civică, un program dezvoltat de Fundația pentru Dezvoltarea Societății Civile în parteneriat cu Romanian-American Foundation, sprijinit de Enel România și Ursus Breweries (www.inovarecivica.fdsc.ro).

Conținutul acestui material nu reprezintă în mod necesar poziția oficială a programului „Fondul pentru Inovare Civică”.

ISBN 978-606-8022-45-1



Finanțat prin:



Dezvoltat de:



În parteneriat cu:



Cu sprijinul:

